

8 월 중 주 민 자 치 회
2016.8.25.(목)10:00

사람과 자연이 함께하는 희망진안

주민자치회 홍보자료



진 안 군

'16. 8월 중 주민자치회 홍보자료 목록

《 협조 · 공지사항 》

- 2016 희망진안 군민 아이디어 공모전 / 기획실
- 아이돌봄 지원사업 신청안내 / 주민생활지원과
- 청소년증 발급안내 / 주민생활지원과
- 불량식품 뿌리뽑기 신고안내 / 민원봉사과
- 캄필로박터 식중독 예방 요령 / 민원봉사과
- 본인서명확인제도 / 민원봉사과
- 폭염시 농업인 행동요령 및 농작물 관리대책 / 친환경농업과
- 국민체육센터 운영 / 문화체육과
- 8월 문화가 있는날 「한여름밤 빅밴드 콘서트」 안내 / 문화체육과
- 2016 진안홍삼축제 / 문화체육과
- '홍수알리미' 모바일 앱 활용 / 안전재난과
- 2016년 8월 주민세(균등분) 납부의 달 / 재무과
- 2016년 9월 재산세(토지, 주택)납부의 달 / 재무과
- 2016년 진안군민의 장 선발안내 / 행정지원과
- 영유아 건강검진 안내 / 보건소
- 2016년 희귀난치성질환자 의료비 지원사업 / 보건소
- 2016년 지역사회중심재활사업 안내 / 보건소
- 저소득층 노인무릎인공관절 수술비지원 안내 / 보건소
- 2016년 건강검진 안내 / 보건소
- 암환자 의료비지원 안내 / 보건소
- 정신질환자 주간재활프로그램 참여자 모집 안내 / 보건소
- 생명존중사업 안내 / 보건소
- 찔찔가무시증 예방수칙 / 보건소
- 단, 30초만으로 감염성 질병을 예방하세요 / 보건소
- 벼 주요 병해충 적기 방제 / 기술보급과
- 복합균(EM) 꼭 희석해서 사용하세요 / 기술보급과
- 토마토반점위조바이러스(TSWV)방제 철저히 합시다 / 기술보급과
- 갈색날개매미충 등 돌발해충 방제 / 기술보급과

'16. 8월 중 정례반상회 홍보자료 목록

《 필수 홍보사항 》

- 여름휴가철 농촌여행 홍보 / 농림축산식품부
- 집주인 리모델링 임대주택 / 국토교통부
- 2016 안전신문고 앱 / 국민안전처

《 일반 홍보사항 》

- 2016 고졸성공 취업대박람회 / 교육부
- 대학 구조개혁 필요성 / 교육부
- 2016학년도 2학기 국가장학금 2차 신청 안내 / 교육부
- 자녀 사랑하기(공부를 둘러싼 부모자녀 간의 갈등) / 교육부
- 맞춤형 급여 1주년, 더 든든한 울타리가 되겠습니다 / 보건복지부
- 모기매개 감염병 이렇게 예방하세요! / 보건복지부
- 백내장, 망막증 등 눈 수술비를 지원합니다 / 보건복지부
- 원격의료서비스! 의료사각지대에 따스한 빛을 전달하는 작은 노력입니다. / 보건복지부
- 주거지원에 대한 모든 것, 마이홈에서 한번에! / 국토교통부
- 주거급여 신청 안내 / 국토교통부
- 집주인 매입임대 시범사업 / 국토교통부
- 편리하고 경제적인 부동산 전자계약 실시...8월중 서울 전역 / 국토교통부
- 여성의 취업을 위한 모든 것 '여성새로일하기센터' / 여성가족부
- 8월 국정홍보만화(중소기업지원정보 '기업마당') / 중소기업청

- 8월 국정홍보만화(아동청소년대상 성매매 신고포상금 제도 안내) / 여성가족부
- 불법 도박 신고 / 사행산업통합감독위원회
- 6·25 전사·실종자 신원확인을 위한 시료채취 참여 / 국방부
- 국방헬프콜 1303 / 국방부
- 양도소득세 종합안내! / 국세청
- 법령-조례 원클릭서비스 개통 1주년 / 법제처
- 정부 보조금 부정수급 신고 / 국민권익위원회
- 부패신고 / 국민권익위원회
- 공익침해행위 신고 / 국민권익위원회
- 110 정부민원안내콜센터 / 국민권익위원회
- 온라인 행정심판 포털 / 국민권익위원회
- 2016 시청자미디어대상 방송영상공모전 홍보 / 방송통신위원회
- 「우리 家 최고야!」 병무청 공모 행사 / 병무청
- 독립유공자의 후손을 찾습니다. / 국가보훈처

《 이달의 역사인물 》

- 9월의 독립운동가 나중소 장군 / 국가보훈처
- 9월의 6·25전쟁 호국영웅 김동석 대령 / 국가보훈처
- 9월의 현충인물 차일혁 경무관 / 국가보훈처
- 9월의 호국인물 강길영 해병중위 / 전쟁기념관

여러분! 여러분! **생각주요~ 행복주세요!**

희망진안 군민 아이디어 공모전

□ 공모개요

- 공모기간 : 2016.08.16. ~ 2016.09.30.(46일)
- 공모자격 : 진안군민(출향인 포함) 및 공무원
- 공모분야
 - ① 부자 진안 만들기
 - ② 청정 환경 보전
 - ③ 소통과 공감 행정
 - ④ 전국제일의 관광 진안 만들기
 - ⑤ 고충민원 처리를 위한 제도개선
 - ⑥ 기타 희망진안 실현을 위한 모든 제안

□ 응모 방법 : 인터넷 또는 우편·방문접수(붙임 제안서 서식 작성)

- 진안군홈페이지(<http://www.jinan.go.kr>) → 참여마당 → 신고센터 → 국민신문고 → 공모제안
- 국민신문고(<http://www.epeople.go.kr>) → 국민행복제안 → 공모제안
- (우55431) 전북 진안군 진안읍 중앙로 67 (진안군청 기획실 제안담당자 앞)

□ 선정방법

- 1차 심사 : 제안심사 실무위원회 구성·심사
- 2차 심사 : 제안심사위원회 구성·심사

□ 시상 규모

- 결과통보 : 진안군 홈페이지 게재 및 개별통지
- 시상내역(부상금은 전통시장 상품권 지급)

등급	금상	은상	동상	장려상
부상금	50만원	30만원	20만원	10만원
인원	1	2	5	10
비고	※ 시상규모는 심사결과에 따라 변경될 수 있으며, 채택제안 중 등급에 해당하는 제안이 없는 경우 선정하지 않을 수 있음. ※ 동일인이 여러 건을 제출한 경우 상위 등급에 대해서만 시상함.			

진안군 기획실 (기획담당) ☎ 430-2290

진안군 공모 제안서

[개인정보 수집·이용 동의서] - 아래목적에 한하여 사용합니다.

- ① 개인정보의 수집·이용 목적 : 2016년도 진안군 군민 아이디어 제안 수렴
- ② 수집하려는 개인정보의 항목 : 주소, 성명, 전화번호(HP)
- ③ 개인정보의 보유 및 이용 기간 : 2016년 진안군 군민 아이디어 수렴 및 시상시 까지
 ▶ 위 개인정보 수집이용에 동의하시면 아래를 작성해 주세요.

제안제목		분 야	
개 요 (제안요지)			
필 요 성 (현황 및 문제점)			
개선방안 (추진계획)			
기 대 효 과			
제출자	• 주 소 : 진안군 _____ • 성 명 : _____ • 연락처 : _____		

아이돌봄 지원사업 신청 안내

☐ 사업개요

- 목 적 : 아이의 복지증진 및 보호자의 일·가정 양립을 통한 가족 구성원의 삶의 질 향상과 양육친화적인 사회환경 조성
- 이용대상 및 시간
 - 시간제 돌봄 : 만 3개월 이상 ~ 만 12세 이하 아동, 1회 2시간 이상 사용 및 연간 480시간 이내
 - 영아종일제 돌봄 : 만 3개월 이상 ~ 만 24개월 이하 영아, 1일 4시간 사용, 정부지원시간은 월 120~200시간

☐ 지원대상

- 부모의 취업 등으로 양육공백이 발생하는 가정
 - 취업 한부모, 맞벌이 가정, 다자녀 가정, 기타 양육부담 가정

☐ 서비스 기본단가 및 이용요금

- 기본단가 : 6,500원 / 1시간
 - ※ 야간(오후 10 ~ 오전 6시), 휴일은 시간당 3,250원 추가
- 이용자 부담 : 소득기준에 따라 기본단가의 25%~100% 부담

☐ 이용절차

- 신청 ⇨ 소득조사 및 등급 ⇨ 결정 ⇨ 서비스 이용

☐ 서비스 이용 및 아이돌보미 관련 문의

- 진안군다문화가족지원센터 ☎ 063-433-4888

진안군 주민생활지원과(여성청소년담당) ☎ 430-2343

청소년증 발급 안내

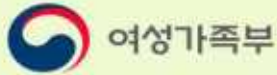

청소년증을 소개합니다!

발급대상 : 만 9세 이상 만 19세 미만

용도

- 공적 신분증
 - 대학수학능력시험·검정고시·운전면허시험 등 각종 시험과 은행거래 등에서 신분증으로 활용
- 청소년우대 증표
 - 교통수단, 문화시설, 여가시설 등을 이용하는 경우 이용료 면제 또는 할인의 증표로 제시



성인에게는 주민등록증, 청소년에게는 '청소년증'

- 공적신분증이 필요하거나 학생증이 없으면 청소년증을 발급 받으세요!

* 학생증에는 주민등록번호가 없어 공적 신분증으로 이용이 어려움.

- 청소년증을 제시하는 청소년에게는 청소년 요금을 적용해주세요!

신청 방법은?



신청인 : 청소년 본인 또는 대리인

신청장소 : 주소지와 관계없이 가까운 읍·면·동 주민센터

주의사항 - 청소년증을 다른 사람에게 양도하거나 대여하여서는 안됩니다.
- 청소년증과 동일한 명칭 또는 표시의 증표를 사용하여서는 안됩니다.

진안군 주민생활지원과(여성 청소년담당) ☎ 430-2343

불량식품 부리뽑기 신고 안내

식품의약품안전처에서는 불량식품으로 인식되고 있는 “깨진 불량 계란, 병든 희아리 고추, 뚫다방”을 근절하기 위하여 아래와 같이 신고·제보를 받습니다.

☐ 신고·제보 내용

- 깨진계란(난막손상), 부패된 알 등을 수집·판매하는 행위
- 썩은 고추, 병에 걸리거나 약간 상한 채로 말라서 희끗희끗하게 얼룩진 고추를 수집·판매하는 행위
- 애벌레, 이물질 등이 혼입된 위생불량 젓갈을 제조·판매하는 행위
- 뚫다방(홍보관) 등에서 사행심 조장 및 질병치료에 효과가 있는 것처럼 허위·과대광고하여 소비자를 기만하는 행위

☐ 범부처 합동 단속 계획

- 대 상 : 농장부터 소비까지 모든 단계
 - 농가, 수입업체, 수집상·도매상, 고춧가루·고추장·다데기 제조업체 등
- 시 기 : 연중, 출하·성수기(8~11월)
- 중점 단속행위
 - “폐기용”으로 선별된 불량 건고추를 수집, “식품용”으로 판매하거나 식품 제조·가공에 사용하는 행위
 - 썩거나 병든 부위 등을 제거하지 않고 고춧가루 제조·가공에 사용 행위

☐ 불량식품 신고 방법

- 전 화 : 국번 없이 1399
- 인터넷 : 식품안전정보포털(www.foodsafetykorea.go.kr)

진안군 민원봉사과(위생담당) ☎ 430-2312, 2316



“ 썩거나 병든 건고추 ”

- **식용으로 판매·사용하는 것은 범죄 행위입니다.**
최고 10년 이하 징역 또는 1억원 이하 벌금을 받을 수 있습니다.
- **건강에 위해합니다.**
곰팡이독소 등 발암물질이 발생할 수 있어 섭취 시 건강에 해롭습니다.

● 식품으로 섭취하여서는 안되는 불량 고추는 무엇인가요?

- 썩거나 곰팡이가 핀 고추
- 병충해를 입거나 상한채로 말라서 희끗희끗하게 얼룩이 진 희아리 고추



[썩거나 곰팡이가 핀 고추]

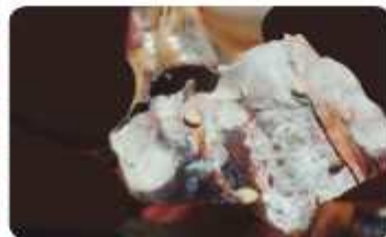

[병든 희아리 고추]



진안군 민원봉사과(위생담당) ☎ 430-2312, 2316

캠필로박터 식중독 예방 요령



1. 생닭은 용기에 담아 냉장보관

- 생닭 보관이 필요할 때에는 물기가 떨어지지 않도록 밀폐용기에 담아 냉장고 아래칸에 보관



2. 세척 시 교차오염 주의

- 포장되어 판매되는 생닭은 바로 조리 가능
- 생닭을 씻어야 할 때에는 튀는 물에 의해 주변의 식기, 채소 등에 교차오염 되지 않도록 주의
(세척순서 : 채소류→육류→어류→가금류)

물이 뿔수 있는 거리



3. 조리도구 세척·소독

- 조리도구는 용도별로 구분하여 사용
- 조리도구는 표면을 깨끗이 세척·소독 처리
- 손은 비누 등 세정제로 깨끗이 씻고 따뜻한 물로 헹굼



4. 생닭은 완전히 익힘

- 조리하여 제공하는 닭은 속 부위까지 완전히 익혀서 제공

중심온도 75℃, 1분 이상

- 캠필로박터는 가축, 조류 등의 위장관에 분포하는 균으로 500~800개의 소량의 균수로도 식중독을 일으킴
- 세척·조리 과정 중에 조리기구 등 교차오염, 가금류 등 가열 불충분 등으로 식중독이 발생함

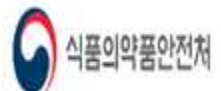

진안군 민원봉사과(위생담당) ☎ 430-2312, 2315

본인서명확인제도

□ 추진배경

- 인감증명서 대체 제도로 본인서명사실확인제도 도입
 - 본인이 직접 행정기관을 방문하여 서명을 하고 기재한 사실을 확인
- ※ 인감 신고(도장) 불필요, 대리 발급(승인신청) 불가

□ 개 요

- 주 체 : 본인
- 장 소 : 군청 및 읍·면 민원실
- 내 용

구 분	인감증명서	본인서명사실확인서	비 고
사전절차	인감등록 사전신고	사전신고 절차 없음	
신청주체	본인 또는 대리인	본인(대리발급 불가)	

진안군 민원봉사과(복합민원담당) ☎ 430-2247, 2853

폭염시 농업인 행동요령 및 농작물 관리대책

□ 농업인 행동요령

- 휴식시간은 장시간보다는 짧게 자주 가짐
- 시설하우스나 야외에서 장시간 작업 시에는 아이스팩이 부착된 조끼 착용
- 농기계의 냉각장치를 수시로 점검하여 과열 방지
- 작업 중 매 15~20분 간격으로 1컵 정도의 시원한 물(염분) 섭취 (알코올, 카페인이 있는 음료 섭취 금물)
- 하우스 내 피해예방을 위한 차광시설, 점적관수, 수막시설 설치
- 노지재배 채소는 스프링클러를 이용한 관수작업 실시
- 축사 창문 개방 및 선풍기·팬 등을 이용한 지속적인 환기 실시

□ 농작물 관리대책

- 벼농사
 - 논물 흘러대기를 통한 온도 저하 유도
 - 농작물 병해충 예찰강화 및 병해충 공동방제로 방제효과 제고 등
- 과채류
 - 토양 적습 유지를 위한 관수 실시
 - 과실 수확은 오전 또는 오후 늦게 수확
 - 열과 예방을 위한 적정 토양수분 유지 및 강우 시 배수 철저 등
- 과수
 - 과수나무와 수분 경합이 일어나는 잡초, 목초 등 베어주기
 - 깊이갈이, 유기물 증시로 뿌리활성을 높여 수분흡수 조장 등

□ 협조사항

- 폭염 시 농업인 행동요령 및 농작물 관리대책 홍보

진안군 친환경농업과(농업지원담당) ☎ 430-8663

국민체육센터 운영

- 이용기간 : 7일/주 운영(매주 2·4주 일요일, 공휴일 휴관)
 - 시간 : 월~금요일(06:00~21:00), 토요일(06:00~18:00), 일요일(09:00~18:00)

- 이용요금
 - 수 영 장

(단위 : 원 / 1명, 일, 월)

구 분	1회 이용		회 원		비 고
	개인	단체	개인	단체	
성 인	3,000	2,400	50,000	40,000	
청소년·군 인	2,300	1,800	40,000	32,000	
어린이·경 로	1,500	1,200	30,000	24,000	
유 아	1,000	800	22,000	17,600	

- 체력단련실

(단위 : 원 / 1명, 일, 월)

구 분	청 소 년	성 인	비 고
1 일	1,000	2,000	
1 개월	20,000	30,000	
3 개월	50,000	70,000	
6 개월	90,000	120,000	

- 수영 강습 프로그램 운영

구 분	시 간		대 상	비 고
새벽반	A반	06:10 ~ 07:00	성인 남·여 어린이 키 135cm 이상	
	B반	07:00 ~ 07:50	"	
주부 및 어르신반	A반	09:00 ~ 09:30	"	수영체조
	B반	10:00 ~ 10:50	"	
어린이반	A반	17:30 ~ 18:20	"	
저녁반 (직장)	A반	18:40 ~ 19:30	"	
	B반	19:30 ~ 20:20	"	

○ 체력단련장 강습 프로그램 운영

구 분	시 간		대 상	비 고
스트레칭	화 목	07:00 ~ 08:00	성인 남·여	생활체육교실
에어로빅	월 수	18:30 ~ 20:00	성인 남·여	에어로빅
	화 목 금	09:30 ~ 11:00	성인 남·여	스포츠 댄스
헬 스	월~금	09:00 ~ 18:00	성인 남·여	헬스 회원

○ 어르신 수영체조반 운영

- 일 시 : 월, 수, 금 오전 09:30 ~ 10:30
- 대 상 : 65세이상 어르신 ※ 강습비 무료
- 강습내용 : 수영 체조 및 스트레칭

○ 에어로빅

- 군 체육회와 협의 연간 계약 체결, 강사 파견
- 운영시간 : 년중 10:00 ~ 11:30
- 연 락 처 : 063-433-8330(진안군체육회 황주리)

○ 노인맞춤형 건강프로그램(아쿠아로빅) 운영

- 일 시 : 매주 월·수 오전 10:30 ~ 11:30
- 강습내용 : 수영 체조(아쿠아로빅)
- 운 영 : 진안군사회복지협의회(010-7177-7195, 이종하)
- 참여자격 : 65세 이상(읍·면사회복지사 문의)

8월 문화가 있는 날 「한여름밤 빅밴드 콘서트」 안내



8월 문화가 있는 날

무더위를 시원하게 날려줄 특별한 공연

한여름밤 빅밴드 콘서트

2016. 8. 29.(월) 19:00 진안 문화의 집 마이홀

「빅밴드의 추억을 부르는
메들리 연주.
초대 가수 보결과 김혜정의
애절한 목소리.
성악가 윤호중의
부드러운 음색이
8월의 한여름밤 여러분을
찾아갑니다」

공연 순서	내 용	출 연 자
1	- 오프닝 편곡 - 보곡	사회자 '한서'
2	- 입지름 메들리	빅밴드
3	- 임은 언뜻여	빅밴드
4	- 대니보이	엑스포음료 '빅모성'
5	- 그런 남자 어디 없나요 - 동백아가씨	초대 가수 '보결'
6	- 여름노래 메들리	빅밴드
7	- 영화 OST	빅밴드
8	- 지금 이 순간 - 그대 그리고 나	성악 '윤호중'
9	- 장미스캔 - 무조권	빅밴드
10	- 흘러간 노래 메들리	빅밴드
11	- 사랑할 거야 - 초연 - 사랑의 빔볼	초대 가수 '김혜정'
12	- 클로징 편곡	사회자 '한서'

주최 진안군 | 공연단체 전북예술협동조합

진안군 문화체육과(문화예술담당) ☎ 430-2324

2016 진안홍삼축제

□ 행사개요

- 주 제 : 진안홍삼, 건강을 쏜다!
- 행사기간 : 2016. 10. 12(수) ~ 16(일), 5일간
- ※ 개막식 : 2016. 10. 12(수) 18:00 (예정)
- 장 소 : 마이산북부 마이돈 테마파크 일원
- 주최/주관 : 진안군 / 진안홍삼축제추진위원회(진안문화원)
- 후 원 : 농림축산식품부, 전라북도 등
- 행사내용 : 개막식, 전시·판매, 체험행사, 공연 및 이벤트행사 등

□ 행사일정

일 정	프 로 그 램
10.12(수)	· 군민체육대회 · 대동굿한마당 · 홍삼씨름왕대회 · 민속경기 · 308L홍삼주만들기(14:00) · 향토작가전시전 · 환영리셉션 · 개막식 및 축하공연
10.13(목)	· 박병순시낭송대회 · 홍삼한방음식요리경연대회 · 홍삼씨름왕대회 · KBS국악한마당 · 진안홍삼산업 심포지엄 · 군민노래자랑(17:00) · 마이산 프리포즈
10.14(금)	· 홍삼씨름왕대회 · 마이산마당극 · 신바람건강체조 · 마이산건강걷기대회 · 이성계 가별초체험 · 전국 주부가요교실가요제(17:00) · 마이산 프리포즈
10.15(토)	· 홍삼씨름왕대회 · 백일장대회 · 마이산을들어라(진안군청 역도부와 함께) · 태권도시범단공연 · 가을낭만음악회 · 태조이성계 몽금척퍼레이드(12:30) · 홍삼캔 탐쌍기대회 · 이성계 가별초체험 및 마상무예 · 중평굿 공연 · 진안홍삼트로트페스티벌(17:00)
10.16(일)	· 마이산등반대회 · 홍삼마라톤대회 · 마이산을 들어라 · 홍삼씨름왕대회 · 이성계 가별초체험 · 308m홍삼가래떡뽑기(11:00) · 진안고원김치담그기(12:00) · 진안홍삼배 뷰티보디빌딩대회(13:00) · 홍삼캔탐쌍기대회 · 폐막퍼포먼스(진안중아락콘서트, 16:00)
상설부대행사	· 미로공원 황금홍삼을 찾아라(1일1회) · 홍삼주제관(전통명인증삼체험) · 홍삼전시 및 판매 · 문화예술체험 · 읍면 먹거리장터 · 일월오봉도 포토존 · 농특산물판매부스
전시행사	· 향토작가전시회(미술협회) · 시요전(문인협회) · 용담호 수물사진전 등

진안군 문화체육과(축제담당) ☎ 430-2393

‘홍수알리미’ 모바일 앱 활용

홍수알리미앱 설치하고 여름철 홍수, 하천레저 안전도 챙기세요!



하천변 도로·주차장 등 이용,
캠핑·낚시·수상레저 활동시 누구누!!

스마트폰을 통해 하천변 홍수정보를 손쉽게! 이용하도록 개발되었습니다.

홍수알리미는 안드로이드 플레이스토어, 애플 앱스토어에서 다운받으실 수 있습니다.



안드로이드 플레이스토어



애플 앱스토어



하천 관리자용



일반용

주요기능

- ✓ 강수량, 하천수위, 댐과 보 등 홍수정보를 한눈에!
- ✓ 내가 있는 곳의 홍수 안전상황 체크!
- ✓ 맞춤형 알림서비스
내가 설정한 홍수정보 기준 초과시 알림
- ✓ 친수지구 침수지역 정보

친수지구 정보는 현재 서울, 경기도 양평, 광주, 여주, 충북 충주, 단양, 광주광역시, 전남 곡성, 광양, 구례, 나주, 담양에 시범운영 중으로 확대 예정

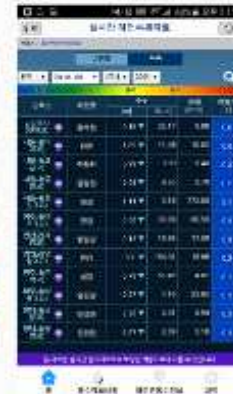

알림설정

[일반용] 설정 > 알림 설정



홍수통제소가 SMS로 제공하는 홍수정보를
권역별, 행정구역별로 Push 알림 설정 가능

※ 설정 > 하천관리자용 체크 후, 관심지점 설정 > 알림 설정하면 사용자가 원하는 기준 초과시 알림 설정 가능

진안군 안전재난과 (하천담당) ☎ 430-2575

2016년 8월 주민세(균등분) 납부의 달

□ 주민세[균등분] 납부 안내

○ 과세 기준일 : 매년 8월 1일

○ 과 세 대 상

- 개인균등분 : 과세기준일 현재 지방자치단체에 주소를 둔 개인
- 개인사업자균등분 : 직전연도의 부가가치세 과세표준이 4,800만원 이상인 개인사업자로서 과세기준일 현재 사업소를 둔 개인
- 법인균등분 : 지방자치단체에 사무소 또는 사업소를 둔 법인, 사단·재단 및 단체

○ 세 율

- 개인균등분 : 7,000원 (2017년부터 10,000원)
- 개인사업자균등분 : 50,000원
- 법인균등분 : 50,000 ~ 500,000원

○ 납 부 기 간 : 2016. 8. 16 ~ 8. 31.

○ 납 부 방 법

: 고지서 수령 금융기관 납부, 자동이체 납부, 가상계좌이체 납부, 카드납부(포인트 납부 가능), CD/ATM 이용납부, 위택스(www.wetax.go.kr)를 이용한 납부, 스마트폰 이용 납부 등

진안군 재무과(세정담당) ☎ 430-2349

2016년 9월 재산세(토지, 주택) 납부의 달

- 납세의무자 : 매년 6월 1일 현재 재산을 사실상 소유하는 자
- 납 세 지 : 과세대상(토지)의 소재지
- 납 부 기 간 : 2016 9. 16. ~ 9. 30.
- 납 부 방 법
 - 전국 모든 CD/ATM기에서 현금카드(통장), 신용카드 또는 가상계좌로 납부
 - 위택스(www.wetax.go.kr) 및 금융결제원(www.giro.or.kr) 통한 지방세 전자신고 납부
 - 스마트 위택스(모바일 지방세 납부서비스) 어플을 통한 납부
- ※ 재산세(주택)의 경우
 - 연세액 10만원 초과분은 7월에 1/2, 9월에 1/2납부

진안군 재무과 (세정담당) ☎ 430-2299

2016년 진안군민의 장 선발안내

□ 수상부문

- ① **대장** : 우리 군 최고의 장으로서 정치·경제·사회·문화·학술·종교 등의 분야에서 국내외에 진안군의 위상을 드높인 사람
- ② **문화체육장** : 교육, 문화, 예술, 언론 등 향토문화 창달에 기여한 사람 또는 군민체위 향상과 군민체육의 명예를 대내외에 빛낸 사람
- ③ **공익새마을장** : 공공사업, 사회사업, 그 밖에 사회봉사활동을 통하여 군민의 복지 향상을 위해 헌신적으로 노력하여 살기 좋은 지역사회개발에 기여한 사람
- ④ **산업근로장** : 새로운 신기술개발과 창의력으로 생산성을 높이는 등 지방산업 보호 육성과 발전에 기여하였거나, 사업장, 그 밖의 직장에서 근무하는 사람으로서 맡은 바 자기 직무에 창의력을 발휘하여 산업발전에 기여한 사람
- ⑤ **애향장** : 진안군 출신으로서 내 고향 향토발전과 화합을 위해 헌신적으로 봉사한 사람
- ⑥ **효열장** : 부모를 공경하고 이웃을 사랑하며 미풍양속의 귀감을 실천하여 널리 칭송을 받는 효자, 효부, 효녀

□ 수상자격

- 군민의장 선발요강 게시일 기준 진안군내 1년 이상 거주하거나 등록기준지 또는 본적이 진안군에 되어 있는 사람
- 진안군내 직장(사업장)에서 1년 이상 종사한 사람

□ 제출서류

- 접수기간 / 접수처 : 2016. 8. 9 ~ 9. 8.(31일간) 진안군청 행정지원과
- 추천자 : 각 기관·사회단체장, 읍·면장, 향우회장 등
- 제출서류 : 추천서, 공적조서(공적요약서 포함), 주민등록초본(필요시 기본증명서 또는 제적등본) 1, 컬러사진(5×7cm) 1매, 기타 공적사항 증빙자료
- 우편접수 : 우)55434 전북 진안군 진안읍 중앙로 67 진안군청 행정지원과

□ 시상 : 2016.10.12.(수) 2016년 진안홍삼축제 개막식 및 제54회 군민의 날 기념식

□ 기타사항

- 접수된 서류는 일체 반환하지 않습니다
- 자세한 내용은 진안군 행정지원과(☎063-430-2234, 2243) 또는 각 읍·면사무소에 문의하시고 진안군청 홈페이지(<http://www.jinan.go.kr>)를 참고하시기 바랍니다.

진안군 행정지원과 (행정담당) ☎ 430-2234, 2243

영유아 건강검진 안내

□ 대상 : 만6세 미만 영유아

□ 검진주기

구분	검진주기		검진비용
	일반	구강	
1차	생후 4~6개월	-	※ 비용부담 - 본인부담 없음
2차	생후 9~12개월	-	
3차	생후 18~24개월	생후 18~29개월	
4차	생후 30~36개월	-	
5차	생후 42~48개월	생후 42~53개월	
6차	생후 54~60개월	생후 54~65개월	
7차	생후 66~71개월	-	

□ 검진기관 : 전국 건강검진기관(건강보험공단 검진안내문 참조)

■ 진안군 검진기관

- 진안군의료원, 우리가정의학과의원, 구세의원, 김치과의원, 연합마이치과의원

□ 대상자 확인

- 국민건강보험공단 홈페이지 인터넷 조회 www.nhic.or.kr
홈페이지에서 생년월일로 월령별 검진기간 조회 가능

□ 영유아 발달장애 정밀검사비 지원

- 영유아 검진결과 중 발달 평가에서 「심화평가 권고」 판정자
(의료급여수급권자, 차상위계층, 건강보험료 하위 30% 이하인 자)

진안군보건소(방문보건담당) ☎ 430 - 8530

국민건강보험공단(진안지사) ☎ 430 - 9163

2016년 희귀난치성질환자 의료비 지원사업

□ 신청방법

- 대상질환 : 희귀난치성질환 134종
- 신청조건 : 희귀난치성질환자 산정특례에 등록된 의료급여수급권자, 건강보험 가입자
- 신청장소 : 진안군보건소 방문보건담당
- 신청기간 : 연중
- 선정기준 : 환자가구와 부양의무자가구의 소득 및 재산이 지원기준을 만족하는 경우에 한함

□ 신청내역 및 지원범위

의료비	간병비
<ul style="list-style-type: none">• 희귀난치성질환 및 그 합병증으로 인한 진료의 요양급여비용 중 본인부담금• 만성신부전 요양비 포함	<ul style="list-style-type: none">• 월 30만원 지급• 근육병 등 11종 질환자로 지체장애1급 또는 뇌병변장애 1급에 한함
보장구 구입비	특수식이 구입비
<ul style="list-style-type: none">• 장애인 보장구 구입에 소요된 요양급여 비용 중 본인부담금• 근육병 등 8종 질환자에 한함	<ul style="list-style-type: none">• 특수조제분유 (월30만원 이내)• 저단백 헛반 (월14만원 이내)• 고전적 페닐케톤뇨증 등 7개 질환자에 한함

□ 신청서식 및 구비서류

- 희귀난치성질환자등록신청서, 개인정보제공동의서, 소득재산정보 제공동의서 등
- 환자가구 및 부양의무자가구의 소득재산조사 및 가구원 판단에 관한 서류 등

진안군보건소(방문보건담당) ☎ 430 - 8530

2016년 지역사회중심재활사업 안내



지역사회중심재활
장애인과하나되는사회

기간 : 연중 상설운영

☐ 대상자

- ◆ 장애등급이 있는 1-6급 장애인
- ◆ 방문재활이 필요한 1-3급 중증 장애인
- ◆ 병·의원등에서 퇴원하여 지속적 재활이 필요한 장애인
- ◆ 당해년도 신규 등록 중증 장애인

☐ 장 소

진안군보건소 내 재활보건실 (1층)

☐ 사업내용

- ◆ 재활 운동실 운영 (9시~4시)
- ◆ 작업치료
- ◆ 장애인 세상나들이
- ◆ 기타 재활서비스(재가방문서비스 등)
- ◆ 장애인 차량 운행

진안군보건소(방문보건담당) ☎ 430 - 8530

저소득층 노인무릎인공관절 수술비지원 안내

☐ 대상자

진안군 거주하는 만65세 이상 주민

☐ 대상질환

건강보험급여 '인공관절치환술(슬관절)' 인정기준에 준하는 질환자

☐ 소득기준 : 기준 중위소득 50% 이하인 자

〈2016년도 가구 규모별 소득기준〉

(단 위 : 천 원)

가구원수	1인	2인	3인	4인	5인	6인	7인	8인	9인	10인
기준 중위소득 50%	812	1,383	1,790	2,196	2,602	3,008	3,414	3,821	4,227	4,633

※의료급여수급자는 소득기준을 충족하는 것으로 판정

〈2016년도 건강보험료 본인납부액 기준〉

(단위: 원)

가구원수	1인	2인	3인	4인	5인	6인	7인	8인	9인	10인
직장 가입자	25,700 (27,383)	42,343 (45,116)	55,080 (58,688)	67,238 (71,642)	80,113 (85,360)	92,354 (98,403)	105,039 (111,919)	118,466 (126,226)	129,699 (138,194)	143,510 (152,910)
지역 가입자	4,388 (4,675)	18,495 (19,706)	35,715 (38,054)	56,336 (60,026)	79,010 (84,185)	96,689 (103,022)	114,226 (121,708)	132,333 (141,001)	145,834 (155,386)	160,483 (170,995)

※ () 안은 노인장기요양보험료 포함 금액

☐ 수술비 지원범위

- 검사비,진료비,수술비 : 법정본인부담금 최대 100만원 한도 실비 지원

※ 한쪽 무릎 기준임

※ 무릎인공관절수술과 관련이 없는 질환치료비,간병비 및 상급병실 입원료,선택진료비등 건강보험 비급여는 지원 제외

☐ 수술비 지원신청 및 구비 서류

- 주소지 보건소에서 연중 수시접수, 대상자가 보건소에 무릎관절수술 지원신청서 작성

- 지원신청서, 진단서 1부, 주민등록등본, 건강보험증, 건강보험료 납부영수증

※ 모든 서류는 최근 1개월 이내로 발급된 서류 준비

- 신청일 이전 3개월간 건강보험료 납부영수증(수급자의 경우 수급자 증명서 제출)

진안군보건소(방문보건담당) ☎ 430-8527

2016년 건강검진 안내

- ☐ 기 간 : 연중 (2016.1.1 ~ 2016.12.31)
☐ 검진대상 및 항목

검진유형	검진대상		검진항목
일반검진	건강보험 가입자	<ul style="list-style-type: none"> 직장·지역 가입자 40세 이상 지역가입자 및 피부양자 	혈압, 혈당 등 20여종
	의료급여 수급권자	<ul style="list-style-type: none"> 만 19세~39세 세대주 만 41세 ~ 64세 세대주 및 세대원 * 만40세, 만66세는 생애전환기건강진단 실시 	
암 검진	만40세이상 남·여 -단, 대장암은 만 50세 / 자궁경부암은 만 20세 이상 - 간암 : 40세 이상 남녀 중 고위험군 대상자 (검진주기 - 반기1회)		위암, 간암, 대장암, 자궁경부암, 유방암
생애전환기 검진	만40세, 만66세 (76년생, 50년생)		일반검진, 암검진 등

- ☐ **검진기관** : 전국 건강검진기관(건강보험공단 검진안내문 참조)

진안군 검진기관

- 진안군의료원, 우리가정의학과의원, 마이외과정형외과

* 유방암 검진은 진안군의료원만 가능

- 구강검진 : 연합마이치과의원, 김치과의원

- ☐ **유의사항**

지참서류 : 신분증 또는 검진안내문

검진전날 저녁 9시 이후 금식(음식, 물 등) : 8시간 공복 유지

대장암 검진 : 보건소·보건지소에서 채변통을 미리 수령하여
검진 시 제출

- ☐ **암의료비 지원**

국가암검진수검자(건강보험료 하위 50%)에 대해 암 진단시 의료비 지원

※ 미 검진시 암의료비 지원 불가

진안군보건소(방문보건담당) ☎ 430 - 8530

국민건강보험공단(진안지사) ☎ 430 - 9163

암환자 의료비지원 안내

□ 대상

- 소아암 : 의료급여수급권자, 2016년도 기준 중위소득 120% 이하
- 성인암 : 의료급여수급권자, 국가암검진 대상자
- 폐 암 : 의료급여수급권자, 건강보험가입자 보험료부과기준
※ 2016년 건강보험료 기준 : 직장가입자 89,000원 이하, 지역가입자 88,000원 이하

□ 지원내용

구분	소아 암환자	성인 암환자		
		의료급여수급자	건강보험가입자 (국가암검진 수검자)	폐암 환자
선정 기준	· 건강보험가입자: 소득·재산 조사 · 의료급여수급자: 당연 선정	· 당연 선정	· 국가암검진 수검자 · 1월 건강보험료(검진연도 제외)	· 건강보험가입자 : 평균 건강보험료 · 의료급여수급자 : 당연 선정
지원 암종	· 전체 암종	· 전체 암종	· 5대 암종 (위암, 대장암, 간암, 유방암, 자궁경부암)	· 원발성 폐암(C34)
지원 기간	· 만 18세 미만 연속	· 연속 최대 3년	· 연속 최대 3년	· 연속 최대 3년
지원 금액	· 백혈병 : 3,000만 원 · 백혈병 이외 : 2,000만 원 (조혈모세포이식 시 3,000만 원) *본인일부부담금·비급여 본인부담금 구분 없음	· 본인일부부담금 120만 원 · 비급여본인부담금 100만 원	· 본인일부부담금 200만 원	건강보험가입자 : 본인일부부담금 200만 원 · 의료급여수급자 : 본인일부부담금 120만 원, 비급여 본인부담금 100만 원
지원 항목	· 본인일부부담금 · 비급여 본인부담금	· 본인일부부담금 · 비급여 본인부담금	· 본인일부부담금	· 건강보험가입자 : 본인일부부담금 · 의료급여수급자 : 본인일부부담금, 비급여 본인부담금

□ 구비서류

- ① 암환자 의료비 지원신청서 : 보건소 비치
- ② 진단서(진단명, 질병코드번호, 진단일 기재된 원본)
- ③ 진료비 영수증 원본, 약국 영수증(꼭 처방전 포함)
- ④ 본인명의 입금통장 사본, 도장, 신분증
- ⑤ 의료급여 수급자 확인서(의료급여 수급자일 경우)

진안군보건소(방문보건담당) ☎ 430 - 8530

정신질환자 주간재활프로그램 참여자 모집 안내

□ 목적

- 정신질환의 발병과 재발로 손상되었던 대인관계, 일상생활에 도움이 되는 사회기술을 습득하여 지역사회 적응 능력을 향상시킬 수 있도록 도움.

□ 대상

- 진안군에 거주하는 정신질환자로 자해나 타해의 위험이 없는 분
 - 정신질환으로 인해 사회기술 및 대인관계, 일상생활관리 등이 적절히 이루어지지 않는 분
 - 보호자와 대상자가 서비스를 동의하고 신체적으로 프로그램 참여가 가능한 분
- ※ 치매, 알콜리즘, 정신지체, 간질의 경우 참여가 제한됨.

□ 주요 프로그램 안내 및 시간 (자세한 사항은 센터로 문의바랍니다.)

- 매주 화, 목요일 10:00~11:30
- 생활체육, 사이코드라마, 치료 레크레이션, 대인관계훈련, 정신건강교육, 음악요법, 미술요법 등 사회재활 전반에 관한 교육 및 프로그램
- 매달 넷째 주 수요일 문화체험 프로그램 운영



정신건강 위기 상담전화
1577-0199(24시간)

진안군정신건강증진센터
중증 정신질환관리
063)430-8578

진안군 정신건강증진센터 ☎ 063)430-8529

생명존중사업 안내

□ 위험 징후

언 어	· 죽음에 대한 언급, 자살방법 질문
	· 세상을 초월한 듯한 언행, 자기비하
행 동	· 무기력, 대인기피, 흥미상실
	· 주변정리, 자해행동, 물질남용
	· 수면, 식사, 감정상태의 변화
생 각	· “나는 더 이상 사는 의미가 없어”
	· “죽으면 이 고통이 끝날 거야”
	· “이제 더 이상 버틸 수가 없어”
감 정	· 자기자포, 분노, 죄책감, 무가치함
	· 외로움, 슬픔, 절망감

혹시, 주변에 자살 생각하는 사람이 있나요?

혹시, 본인이 자살을 생각하시나요?

혼자라고 생각 마세요.

항상 열려 있어요! 망설이지 말고 전화주세요~!



정신건강 위기 상담전화

1577-0199(24시간)

진안군정신건강증진센터

063)430-8529

진안군보건소(정신건강담당) ☎ 430-8514

프프가무시증 예방수칙

프프가무시증은 프프가무시균 감염에 의한 가을철 급성 발열성질환입니다. 작업 또는 야외활동 후 두통, 고열, 오한과 같은 심한 감기증상이 있거나, 벌레에 물린 곳이 있으면, 즉시 가까운 보건소나 의료기관에서 진단 및 치료를 받으시기 바랍니다

□ 역학적 특성

- 전파경로 : 털진드기과(들쥐 등) 진드기 유충에 물려 감염됨
- 잠 복 기 : 8 ~ 11일
- 감염시기 : 털진드기 유충 활동이 왕성한 봄·가을이 감염에 위험한 시기임. 사람간 감염은 되지 않음
- 감 수 성 : 사람에게 한번 이환되면 항체가 검출되며 약 2년 이내에 항체가 소실되므로 재감염 될 수 있음

□ 임상소견

- 임상증상
 - 고열, 오한, 심한 두통, 피부발진, 구토, 복통, 기침 등 발생
 - 가피(eschar) 형성 : 진드기 유충에 물린 부위에 발생(겨드랑이, 서혜부 등)



- 합병증 : 일시적인 뇌신경 마비가 올 수 있음
- 사망률 : 적절한 치료를 안 한 경우에는 0~30%(주된 사인은 심부전, 순환장애, 폐렴 등)

□ 예방 수칙

- 야외 활동 전에는 기피제를 뿌리고 긴 소매 옷과 토시를 착용하고 장화를 신을 것
- 밤 잤기, 성묘, 등산, 캠프 등 야외활동 시 풀밭 위에 옷을 벗어 놓거나 눕지 말 것
- 휴식이나 새참 먹을 때 돛자리를 펴서 앉고 사용한 돛자리는 세척하여 햇볕에 말려서 사용할 것
- 작업 중 풀숲에 앉아서 용변을 보지 말 것
- 작업 및 야외활동 후 샤워나 목욕을 하고, 작업복은 세탁할 것
- 비온 뒤 개울가 주변 풀밭에 가지 말 것.

진안군보건소(예방의약담당) ☎ 430-8521



질병관리본부와 함께하는

Hands to Hands 캠페인 30초의 기적

모든 감염성 질환의 70%는 손을 통해 감염되므로
손씻기를 통해 질병을 예방하고 세균 없는
깨끗한 세상을 만들어나갑니다.

Wash for 30secs

단, 30초만으로 감염성 질환을 예방하세요

당신의 손을 씻는 단, 30초 동안 6만 마리의 세균 제거
올바른 손 씻기로 모든 감염성 질환의 70%까지 예방

이럴 때 꼭 손을 씻으세요



식사 전



요리하기 전



학교 또는
외출에서
돌아온 후



컴퓨터, 키보드,
마우스 등을
사용 후



쓰레기 등을
만진 후



렌즈를
끼기 전에



화장실을
다난온 후



코를 풀거나
재채기를 한 후



아기 기저귀
교체 전 후

하루 8번, 올바른 손씻기 6단계



손바닥과 손바닥을
마주 대고 문질러 줍니다.



손가락을 마주 잡고
문질러 줍니다.



손등과 손바닥을 마주 대고
문질러 줍니다.



엄지 손가락을 다른 먼 손가락으로
돌려주면서 문질러 줍니다.



손가락을 마주 대고
손깍지를 끼고 문질러 줍니다.



손가락을 반대편 손바닥에 놓고
문지르며 손등 밑을 깨끗하게 합니다.

벼 주요 병해충 적기 방제

□ 대상 병해충

- 도열병(잎, 이삭), 잎집무늬마름병, 나방류(흑명나방 등), 멸구류(애멸구 등)
- 본격적인 고온다습 환경 및 중국 비래해충 발생 시기로 예찰·사전방제 중요

□ 방제 최적기

- 발생기 사전방제 중요하나 예찰 후 병반·개체 발생즉시 적용약제 방제

□ 특징 및 방제 요령

- 도열병(잎, 이삭)
 - 잎에 방추형 병반 형성하며 심할 시 붉은 빛을 띄고 좌지
 - 적용약제 : 키타진, 후치왕, 빔, 달인, 논카바 등
- 잎집무늬마름병(문고병)
 - 곰팡이 병원균으로 잎집에서 반점 또는 얼룩무늬 발생
 - 적용약제 : 바리문, 아리킬트, 골드미, 몬세렌 등
- 나방류(흑명나방, 이화명나방, 멸강나방)
 - 애벌레가 벼 잎을 긴 원통형으로 말고 갇아먹음
 - 적용약제 : 청실홍실, 열풍, 프레바톤 등
- 멸구류(애멸구, 벼멸구)
 - 지제부에서 벼의 즙액을 빨아먹어 고사시킴
 - 적용약제 : 프로탄, 샷건 등



복합균(EM) 꼭 희석해서 사용하세요

1. 농업 미생물의 효과

- 토양 병원성 곰팡이의 증식 억제 및 저감
- 연작장해 개선: 염류축적 및 선충 저감 작용
- 볏짚, 쌀겨, 축분 등의 유기물 발효로 양질의 퇴비 생산

2. 미생물 사용방법

- 엽면살포용: 미생물 1리터 300배 희석해서 엽면 살포(300평 기준)
- 토양개선, 악취저감: 미생물 1리터 50배 희석(20평 기준)
- ※ 복합균(EM)의 산도: pH 3.5~4.0으로 산성의 해가 나타날 수 있음

3. 미생물 사용시 주의사항

- 미생물은 서늘한 곳에 보관하고 2주내에 사용 권장(냉장보관 1달이내)
- 이른 오전, 저녁 무렵, 비온 후 미생물이 들어가도록 충분히 살포
- 소독약/살균제/항생제 등과 혼용하지 말고 깨끗한 물로 희석해서 사용
- 계획을 세워 장기적이고 주기적으로 적용
(미생물은 농약 및 화학비료보다 효과가 느리므로 7~14일 간격으로 꾸준히 적용하여 토양에 정착하여 증식하도록 함)





※ 미생물 공급시간: 월~금 9:00~17:00(공휴일 제외), 점심시간 12:00~13:00

- 미생물은 오염에 주의하시고 깨끗한 통에 받아 가져야 효과가 있습니다.

진안군 기술보급과(연구개발담당) ☎ 430-8792

토마토반점위조바이러스(TSWV)방제 철저히 합시다

- 토마토반점위조바이러스병(TSWV)은 고추, 토마토에 주로 발생하는 병으로 총채벌레류에 의하여 전염됩니다.
- 감염된 고추와 토마토에서는 선단부위 외에 황화증상 및 괴사 증상이 발생하고, 잎과 열매에 원형반점 병징이 발생합니다.
- 총채벌레는 크기가 작아 초기 발생이 어려우므로 끈끈이트랩을 이용 발생을 확인하여 발생초기에 천적이나 적용약제로 방제하여 주시고, 작물을 재배하지 않는 하우스내의 잡초와 병에 걸린 식물은 발견 즉시 제거하여 주시기 바랍니다.

			
<꽃노랑총채벌레>	<TSWV병징: 고추>	<TSWV병징:토마토>	<TSWV병징:고추>

▶ **총채벌레 적용약제** : 격파, 섹큐어, 검객, 신엑스, 새마치, 스트라이크, 당찬, 에이팜, 팬텀, 델리게이트, 천하무적 등

농업기술센터 기술보급과(소득작목담당) ☎ 430-8636

갈색날개매미충 등 돌발해충 방제

□ 발생요인

- 산림속 수목과 관목에 피해를 주고, 과원등 농작물에도 피해를 줌
- 이동성이 높지 않으나 산란수가 많아 농작물 피해 유발
- 천적이 아직까지 밝혀진 바가 없어 다발생의 원인이 됨

□ 피해유형

- 과수류 : 당해연도 신초에 산란하여 결과지를 약하게 하거나 그을음병을 유발하여 상품성을 떨어뜨림.
- 채소류 : 잎채소의 경우 흡즙에 의한 상품성 저하

□ 방제시 유의사항

- 갈색날개매미충의 경우 적용 약제를 처리하면 방제효과가 높으나 방제후 일정시간이 경과하면 인근 야산 등에서 다시 농경지로 유입
- 개별농가에 의한 농경지 방제만으로는 한계가 있으므로, 마을단위 공동방제가 필요하며, 농경지 뿐만 아니라 인근 야산에 대한 산림방제가 병행되어야 실질적 방제 효과가 있을 것으로 보임.

□ 적용약제

- 작물보호제 : 설펍사플롤르엑상수화제, 디노테퓨입상수화제, 아세타미프리드수화제, 텔타메트린유제 등
- 친환경자재 : 고삼추출물, 데리스 추출물, 님추출물, 고삼+계피추출물

※ 미국선녀벌레, 꽃매미 또한 갈색날개매미충에 준하여 방제하면 됨

□ 적기 방제방법

- 방제적기 : 난과 부화기(약충방제) → 5월하순 ~ 6월상순
산란시기(성충방제) → 8월중순 ~ 9월상순
- 방제요령 : 과원과 주변지역(산기슭)포함하여 마을 공동방제 실시
(방 제 시 기 별 효 과)



□ 갈색날개매미충 사진

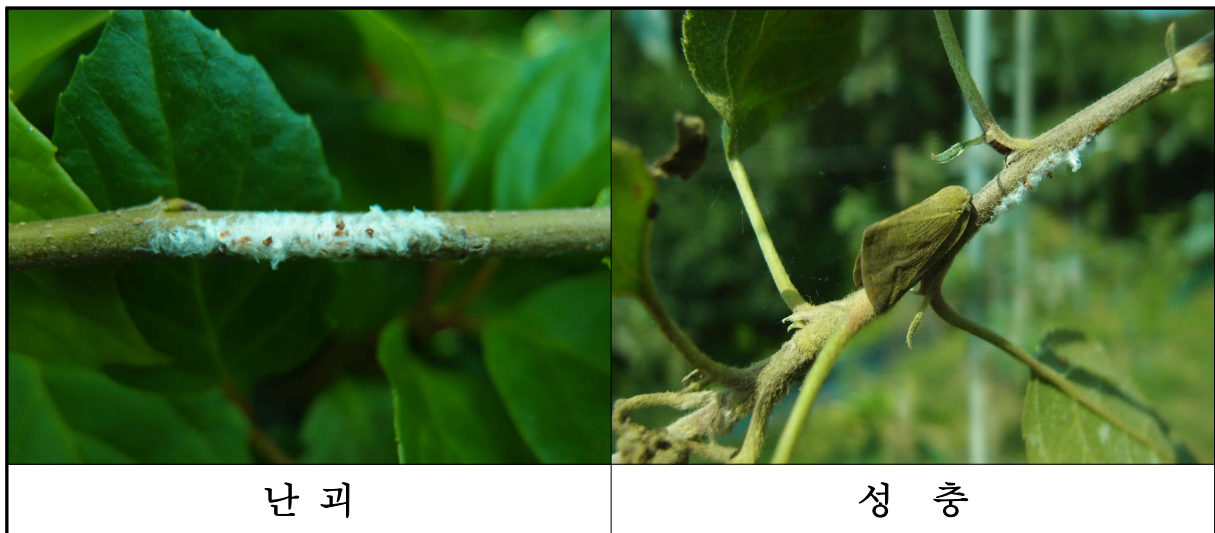

여름휴가철 농촌여행 홍보

(자료제공 : 농림축산식품부 ☎ 044-201-1118)



농림축산식품부



한국농어촌공사

농촌의 맛과 멋을 체험해 보고 푸짐한 선물까지 받을 수 있는 모바일 애플리케이션 '농촌여행 스탬프'



농촌 여행 스탬프



농촌여행스탬프 이벤트 기간 | 2016.5.1 - 2016.10.31

스탬프 1개 획득 시 5,000원 상당의 기프트콘(선착순 1,400명 제공)

농촌 다채험 마스터

선발 대상 | 스탬프 4개 이상 획득자 중 랜덤 선

※ 대상인원을 초과할 경우, 스탬프 획득 원목일이 빠른 자 ▶ 스탬프 최종 획득일이 빠른 자 순으로 선정

최우수 마스터(1명) | 정관상, 태블릿 PC, 으뜸촌 가차여행 상품권(4인), 부모동반 키자니아 입장권 마스터(4명) | 으뜸촌 가차여행 상품권(4인권), 부모동반 키자니아 입장권



다들로드하기
Google Play



App Store에서
다운로드 하기



구글플레이 다운로드

집주인 리모델링 임대주택

(자료제공 : 국토교통부 ☎ 044-201-3397)



새집과 임대수익을 동시에 집주인 리모델링 임대주택 시범사업

신청 접수 5.30(월)부터 상시접수(LH지역본부)



저리용자 / 공실리스크 제로 / 건축 컨설팅 / 임대·관리대행 등

LH의 임대업무 총괄서비스로 편안하고 안전한 임대사업이 가능해집니다.

1 사업신청 요건

준공 후 10년이 경과한
나대지·단독·다가구·점포주택

-건축물이 없는 토지소유자도 가능
-대학교 인근 등 임대수요가 많은 지역 주택
-온화세대, 1주택자 등 주택

2 자금용자

용자 2억원 한도,
금리 1.5%, 8~20년

-용자가전: 8~20년 선약
-추가대출: 2억원 한도, 금리 3.5%

3 건축사·시공사 선정

LH가이드에 따라
민간업체가 시공

-선택방식: 지명방식(LH추천),
협약방식(집주인이 선정) 중 선택

4 임차인 요건·임대료

임대료는 시세 80%
(저소득층 50%)

-대학생: 재학생 또는 3개월내 입·퇴학 예정자
-독거노인: 65세 이상인 단독세대 구성자

2016 안전신문고 앱

(자료제공 : 국민안전처 ☎ 044-201-3397)



국민안전처

안전신문고 앱

내 손 안에 안전지킴이,

생활 속 위험요소

이제 휴대폰앱으로 신고해 주세요!

사진첨부, 신고

위험요소 발견!

위험요소 해결!

실제 사례(세종시)



언제, 어디서나, 손터치 몇 번이면, 사고를 예방할 수 있습니다.

나와 내 이웃이 더욱 안전해지는 방법!
주변에 안전신문고 앱을 널리 알려주세요

안전신문고앱은   에서 다운 받을 수 있습니다



「2016 고졸성공 취업대박람회」

(자료제공: 교육부 직업교육정책과 ☎ 044-203-6863)

- 2016 고졸성공 취업대박람회가 2016년 8월 31일 서울 코엑스 3층 C홀에서 개최됩니다.
 - 행사 시간은 10:00부터 17:00까지입니다.
- 이번 박람회는 고졸(예정)자의 취업지원을 위한 행사로 채용관, 홍보관, 동아리 경진대회관 등을 운영할 예정입니다.
 - 구인기업 135개 이상 참여예정
 - 주최 : 교육부, 고용노동부, 중소기업청, 관세청, 대한상공회의소, 매일경제·MBN
- 자세한 사항은 www.highschooljobfair.co.kr에서 확인하시기 바랍니다.

대학 구조개혁 필요성

(자료제공: 교육부 대학평가과 ☎ 044-203-6809)

1 지금 우리대학의 경쟁력이 미래 대한민국의 경쟁력

- 지금이 대학 구조개혁의 **골든타임!**
 - 더 높은 도약을 위해 지금은 잠시 숨을 고르고 응크릴 때
- **미래 대학**의 비전
 - 학생이 원하는 교육, 기업이 필요한 인력, 미래를 선도하는 인재
 - 인문·교양 교육을 통해 인성·창의력 함양
 - 수요 맞춤형 교육으로 청년 실업 해소
 - 연구 혁신을 통한 부가가치 창출
 - 글로벌 경쟁력을 갖춘 세계 수준의 대학

2 대학의 체질 개선을 통한 경쟁력 강화

- 인공지능, 빅데이터, 사물인터넷 등 4차 산업혁명 시대를 대비하여 **대학의 체질 개선**을 통한 대학 경쟁력 강화 필요
 - 대학 구조개혁은 양적 감축을 넘어 **질적 개선도 포괄**하는 개념임

※ 대학구조개혁법(안) '16.6.21. 김선동의원 대표발의

제2조(정의) 3. “대학 구조개혁”이란 **학령인구 감소에 따른 정원 조정, 사회수요에 따른 인력양성**을 위한 학사구조 개편, 평생학습·직업교육·외국인 유학생 등 새로운 고등교육 수요에 대응하기 위한 기능의 전환 등 대학의 **양적, 질적 혁신**을 위한 **종합적인 활동**을 말한다.

양적 조정 강조	양적 조정 + 대학의 체질 개선	
학령인구 감소를 대비하여 입학정원 감축 및 부실대학 퇴출	양적 조정	정원 감축 및 부실대학 퇴출
	질적 개선	사회수요 맞춤형 학사구조 개편 등
	新수요 창출	유학생 유치 및 성인학습자

3

[양적 구조개혁] 정원 감축 및 부실대학 퇴출

- 양적 조정(정원 감축, 부실대학 퇴출)의 법적근거가 마련되지 않을 경우
 - 적시에 정책적 개입이 어려워지므로, 지방대학과 전문대학에 피해가 집중되어 고등교육 생태계가 황폐화 될 우려
 - 또한 대학이 교육·연구 등 본연의 임무보다 학생 모집을 위한 소모적 경쟁에 내몰리고, 시장의 역선택에 의해 인지도가 낮은 건실한 대학이 피해를 받게 될 수 있음

■ 일본의 구조개혁 실패 사례

- 캠퍼스 도심이전, 등록금 삭감, 잦은 학사과정 개편, 기숙사 고급화 등 소모적 경쟁
- 정원미달 사립대 급증 ('02년 28.3% → '14년 45.8%)
- 역량 있는 인재 양성 실패 (기업이 원하는 인재를 배출했는가? 60개국 중 41위, IMD조사)

- 평가에 따른 정원 감축 및 부실대학 퇴출을 강제하고, 한계대학에 자발적 퇴로를 열어주기 위해 「대학구조개혁법」의 제정은 반드시 필요

4

[질적 구조개혁] 인력 미스매치의 해소

- 대학 인력 공급의 미스매치(miss-matching)를 해소하기 위해 다양한 노력을 경주하고 있음
 - (사회수요 맞춤형 인재 양성) 산업연계교육 활성화 선도대학(PRIME), 대학 인문역량 강화사업(CORE), 산학협력 선도대학(LINC), 사회맞춤형 학과, 학부 통합 전문대학원 등 다양한 행·재정적 지원
 - (학습 기회 확대) 성인학습자를 위한 평생교육 단과대학 지원, 온라인 공개강좌(K-MOOC) 등
 - (新 성장동력 창출) R&D 연구력 강화, 융·복합 창의인재 양성

2016학년도 2학기 국가장학금 2차 신청 안내

(자료제공 : 교육부 대학장학과 ☎ 044-203-6269)

학생·학부모의 등록금 부담을 덜어드리기 위해 정부에서 국가장학금을 지원합니다.
대학생들은 동 신청기간에 국가장학금을 꼭 신청하시기 바랍니다.

2016학년도 2학기 국가장학금 2차 신청기간은
8.18(목) 09:00 ~ 9.6(화) 18:00까지입니다.

신청기간 (2차) 2016. 8. 18.(목) 09:00 ~ 9. 6.(화) 18:00
☞ 신청마감일(9.6)을 제외한 신청기간 동안 24시간 온라인으로 신청가능

신청대상 대한민국 국적을 소지한 국내 대학의 **대학생**(대학원생은 제외)

신청방법

- ① 한국장학재단 홈페이지(www.kosaf.go.kr)에 접속하여 반드시 학생 본인 명의로 신청(공인인증서 필요)
- ② **가구원 정보제공 동의 9.9(금)까지 완료**(공인인증서 필요)
※ 정보제공 동의 대상 : 신청자가 미혼인 경우 **부모(父母)** 모두, 신청자가 기혼인 경우 **배우자**
※ 가구원 정보제공 동의를 이미 완료한 경우 추가로 동의할 필요 없음

문의처 한국장학재단 콜센터 ☎1599-2000, 홈페이지 www.kosaf.go.kr

< 2016년 국가장학금 지원기준 >

유형	지원내용								
I 유형 (소득연계)	· (지원대상) 소득 8분위 이하								
	· (지원금액) 소득분위별 차등 지원(연간 지원금액)								
	기초	1분위	2분위	3분위	4분위	5분위	6분위	7분위	8분위
	520만원	520만원	520만원	390만원	286만원	168만원	120만원	67.5만원	67.5만원
	· (성적 및 이수학점 기준)100점 만점 기준 80점 이상, 직전학기 12학점 이상 이수								
II 유형 (대학자체노력 연계)	· (지원대상) 대학 자체기준에 따라 지원하되, 저소득층 우선 지원 ※ 대학 등록금 동결·인하 및 장학금 유지·확충노력 인정규모에 따라 대학별 지원됨								
다자녀 (셋째자녀 부터 지원)	· (지원대상) 소득 8분위 이하, '93.1.1이후 출생자, '14년 이후 입학자 중 1~3학년 셋째이상 대학생								
	· (지원금액) 연간 450만원(기초~2분위는 연간 520만원 지원)								
	· (성적 및 이수학점 기준)100점 만점 기준 80점 이상, 직전학기 12학점 이상 이수								

자녀 사랑하기(공부를 둘러싼 부모자녀 간의 갈등)

(자료제공: 교육부 학생건강정책과 ☎ 044-203-6874)

가정통신문 3호

교육부

자녀사랑하기 3호

공부를 둘러싼 부모자녀 간의 갈등



부모님! 자녀에게 '공부해라' '기다려' '공부하지'를 다가가 주세요.

자녀의 행복한 미래를 위해 부모들은 자녀의 성격에 지나친 관심과 기대를 하게 됩니다. 하지만 이런 부모의 기대와 관심은 자칫 자녀들에게 큰 부담이 되어 스트레스를 주고 부모-자녀간 갈등의 원인이 되기도 합니다.



1. 자녀도 학습에 대해 고민하고 있다는 점을 알아주세요.

많은 학생은 단기간에 학업이 끝났다고 생각할 때가 많고, 우리 구체적인 방법을 함께 찾아볼까요?



2. 우리나라에서 자살한 청소년의 가장 큰 스트레스 요인이 학업 스트레스라는 것을 알아주세요.



3. 자녀의 힘든 마음을 공감하고 격려해 주세요.

부모는 잘가서 다 할 수 있고, 모든 시험에서 만족한 성적만 나올 수 있는 겁니다.

성적이 떨어진 이유를 함께 생각해 보고 문제점을 찾아주세요.



4. 부모님의 강요보다는 학습에 대한 자발적 동기가 더 중요합니다.

내가 원하는 목표를 위해 내 스스로 계획을 세우고 추진해 보겠습니다.

내가 혼자 해 보고 싶었거나 힘든 부분이 있으면 언제든 엄마, 아빠에게 얘기하죠. 무한 인내나 설 도를 준 적이 있어 좋습니다.



5. 성적만이 아이를 판단하는 가치의 척도가 될 수는 없습니다.

청소년기의 사회성 발달과 성격 형성을 위해, 그리고 아이들의 스트레스 해소를 위해 자녀의 여가시간을 존중해 주세요.

엄마- 친구들이랑 청소년 센터에 가요?

그럼- 시간만큼은 몰랐지만 알려주고, 너무 늦지만 약-정리하게 놀고-



6. 전문가의 도움이 필요할 수도 있습니다.

- *전반적인 언어능력 저하와 이해능력에 문제가 있는 경우
- *지속적인 노력을 해도 읽기나 계산 등의 기초학습능력에 문제가 있는 경우
- *집중력이 저하되거나 주의가 산만한 경우
- *배우려가 없고 성취적 표현이 없는 경우
- *배우려가 있어도 이해하고 이해하지 못하는 경우
- *부모에게 자녀에게 반항적이거나 문제행동이 있는 경우
- *어린 시절 노력했음에도 학습문제가 해결되지 않는 경우

이런 경우 학습을 방해하는 원인- 행동 문제를 가지고 있을 가능성이 높습니다. 주저하지 않고 전문가의 도움을 받으세요.

본 뉴스레터는 교육부가 개발하여 청소년정신건강복지센터에 제작한 '자녀 사랑하기' 3호이며, 총 17회에 걸쳐 지속적으로 보내드립니다.



행복을 맞춥니다

맞춤형 급여 1주년, 더 든든한 울타리가 되겠습니다

(자료제공 : 보건복지부 기초생활보장과 ☎ 044-202-3049)

기초생활보장 '맞춤형 급여'가 시행된 지 1년,
신규 수급자 47만명 ↑, 월평균 11만원 ↑

소득이 늘어나도 걱정하지 마세요.

선정 기준을 생계·의료·주거·교육으로 다층화하여
소득이 일부 증가하더라도 필요한 도움은 계속 지원합니다.

가족의 부양부담을 덜어 드립니다.

부양의무자 기준을 대폭 완화하여 형편이 어려워도
가족으로부터 부양을 받기 어려운 분들을 더 많이 지원합니다.

※ 자세한 사항은 아래 내용을 참고하여 주시기 바랍니다.

구분	내 용		
지원 대상	<ul style="list-style-type: none"> 소득과 재산이 급여별 선정기준 이하*이면서, 부양의무자 기준을 충족하는 가구(단, 교육급여만 신청할 경우 부양의무자 기준 없음) 		
지원 내용	급여종류	*선정기준 (4인가구 기준)	지원내용
	생계	127만원	선정기준액에서 소득인정액을 뺀 금액을 생활비로 지원
	의료	175만원	의료서비스 이용시 본인부담금 지원
	주거	188만원	임차가구는 전월세, 자가가구는 집수리 지원
	교육	219만원	초·중·고 학생에게 입학금, 수업료, 학용품비 등 지원
* 소득인정액 = 소득과 재산을 소득으로 평가·환산한 금액			
신청	<ul style="list-style-type: none"> 주소지 읍·면·동 주민센터 ※ 현재 기초생활수급자는 별도 신청을 할 필요가 없습니다. 		
상담	<ul style="list-style-type: none"> 생계·의료·교육급여 보건복지콜센터(국번없이 129) 주거급여 콜센터(1600-0777) 읍·면·동 주민센터 		

탄생의 순간부터 평생동안
생애주기별 맞춤형 복지가 함께합니다

 보건복지부 · 국토교통부 · 교육부

모기매개 감염병 이렇게 예방하세요!

(자료제공 : 질병관리본부부 감염병관리과 ☎ 043-719-7122)

□ 모기매개 감염병이란?

- 병원체에 감염된 모기에 물려 전파되는 감염병으로 대표적으로 말라리아, 황열, 뎅기열, 웨스트나일열, 치쿤구니아열, 지카바이러스감염증, 일본뇌염이 존재

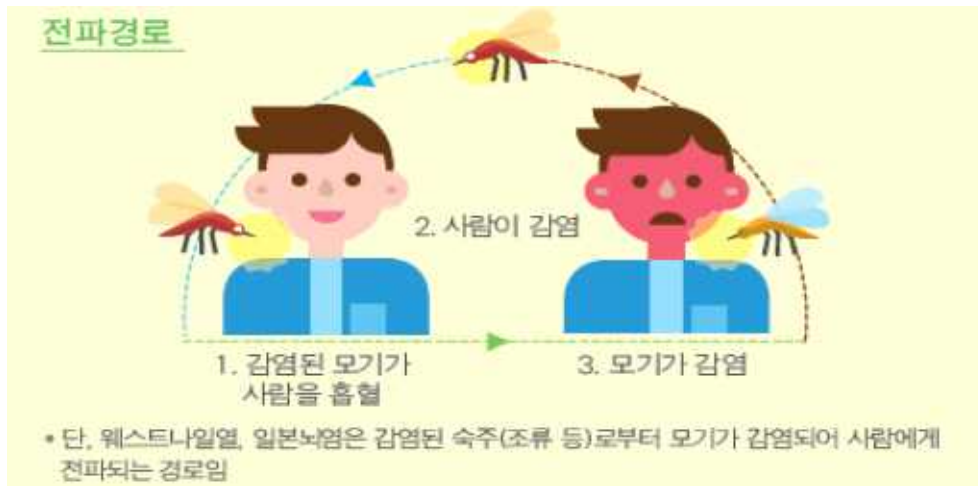

□ 예방수칙

시 기	예 방 수 칙
여행 전	<ul style="list-style-type: none"> - 응급상황에 대비하여 여행지역에서 이용 가능한 의료시설에 대해 숙지 - 모기에 물리지 않는 회피 수단에 대해 숙지 - 모기 물리는 것을 최소화할 수 있도록 적절한 기피수단(피부노출을 최소화 하는 긴 옷, 기피제, 체류기간-체류장소에 따라 적절한 모기장 등)을 준비 - 말라리아의 경우, 여행 전 의사와 상담을 통해 여행국가에 적절한 예방약을 처방받아 복용 - 황열의 경우, 유행지역 대부분의 국가에서 입국 전에 황열 예방접종증명서를 요구하므로 반드시 여행 전 방문국가의 예방접종 요구사항을 확인 * 황열 예방접종 지정기관 관련 자세한 현황은 질병관리본부 홈페이지에 게재되어 있는 「2016년도 모기매개 바이러스성 감염병 관리지침」 또는 해외여행질병정보센터를 참고
여행 중	<ul style="list-style-type: none"> - 실내에서 잘 때 가급적 창문을 닫도록 하고, 적절한 방법으로 모기장을 설치하고 취침하며, 특히 야외에서 취침하는 경우에는 반드시 모기장을 이용 - 외출 시에는 긴 팔, 긴 바지 등을 착용하고, 풀숲이나 웅덩이 주변은 되도록 가지 않을 것을 권고 * 기피제 사용시 일부 도움 받을 수 있음
여행 후	<ul style="list-style-type: none"> - 해외 위험지역 여행 후 모기매개 감염병 의심증상이 발생하면 즉시 가까운 병의원을 찾아 전문의(의사)에게 여행력을 알리고 진료받기를 권고 - 해외여행 후, 1개월간 헌혈 금지. 바이러스성 모기매개 감염병(황열, 뎅기열, 웨스트나일열, 치쿤구니아열, 지카바이러스감염증)에 감염되면 치료종료 후 6개월간 헌혈 금지 - 말라리아의 경우, 여행지역(국내 또는 국외)에 따라 헌혈제한 기간이 상이하므로 말라리아 위험지역 여행 후에는 반드시 헌혈 전에 여행력을 사전에 공지 - 여행 후, 최소 1개월 간 모기에 물리지 않도록 주의할 것을 권고

백내장, 망막증 등 눈 수술비를 지원합니다

(자료제공 : 보건복지부 노인정책과 ☎ 044-202-3458)

□ 한국실명예방재단에서는 어르신들의 실명을 예방하고자 2003년부터 13년간 백내장, 망막증 등으로 눈수술이 필요한 25만 여명에게 의료비를 지원하였습니다.

□ 올해는 지원 대상을 노인뿐만 아니라 모든 연령층으로 확대하여 생활 형편이 어려워 눈 수술을 받지 못하고 있는 분들을 돕고자 합니다.

□ 신청기간 및 방법

구 분	내 용								
신청기간	연중수시								
신청방법	거주지 관할 시.군.구 보건소에서 연중 수시 접수, 대상자가 보건소에 개안수술지원신청서를 작성하여 구비서류와 함께 제출								
지원질환	백내장, 녹내장, 망막, 10세 이하에 한하여 사시, 안검하수 지원								
지원범위	사전검사비(안과관련) 1회, 수술비, 수술관련 재료비 등 본인부담 의료비 ※ 지원제외 : 눈수술과 관련이 없는 질환치료비, 간병비, 상급병실료, 선택진료비 (단, 망막질환 및 녹내장 등의 경우 지원)								
소득 기준	▪ 중위소득 60%이하자로 건강보험료 납부액 기준에 의함 (10세이하는 중위소득 80%이하) (* 괄호 안은 장기요양보험료 포함금액 / 단위 : 원)								
	가구원수	1인	2인	3인	4인	5인	6인	7인	8인
	직장가입자	30,590 (32,594)	51,189 (54,542)	65,705 (70,009)	81,149 (86,464)	95,782 (102,056)	111,270 (118,558)	126,118 (134,379)	141,452 (150,717)
	지역가입자	7,668 (8,170)	30,611 (32,616)	54,190 (57,739)	80,277 (85,535)	101,257 (107,889)	123,024 (131,082)	141,839 (151,129)	158,148 (168,507)
	혼합	30,600 (32,604)	51,846 (55,242)	66,479 (70,833)	82,114 (87,492)	96,971 (103,323)	112,699 (120,081)	127,956 (136,337)	143,510 (152,910)
제출 서류	▪ 개안수술지원신청서 (인터넷으로 다운받아 작성가능(www.kfpb.org)) ▪ 안과진료소견서(수술병원진단서)1부, 정보제공동의서, 수술진단서, 기초생활수급자증명서 또는 차상위계층 증명서1부, 일반 저소득의 경우 주민등록등본 1부, 건강보험증사본 1부, 건강보험료 납부영수증 1부(최근3개월분) ※ 모든 서류는 1개월 이내로 발급된 서류 준비								
문의처	한국실명예방재단(02-718-1102)								

※ 수술비 지원은 반드시 사전접수자에 한함

원격의료서비스! 의료사각지대에 따스한 빛을 전달하는 작은 노력입니다.

(자료제공 : 보건복지부 보건 의료정책과)

진도항에서 빗길로만 2시간 떨어진 관매도 주민이
육지의 병원에 가려면 꼬박 1박 2일이 걸립니다.
파도가 높은 날은 아픈데 배까지 흔들려 더 힘듭니다.

최전방에서 근무하는 군장병들은 몸이 이상이 생겨도
의무병의 간단한 처치만 받고 버틸 때가 많습니다.

요양시설에서 거동이 불편한 어르신은
감기에 걸려 몸 상태가 나빠지더라도
한 번 병원에 가는 일이 무척이나 힘듭니다.
귀찮을 대려해야하고 간병이나 가족이 동행해야 합니다.

원격의료서비스! 의료사각지대에 따스한 빛을 전달하는 작은 노력입니다.

- 거동이 불편하거나 도서벽지에 사는 환자들이
매번 의료기관을 방문하지 않고도 의료서비스를 받을 수 있습니다.
- 나의 건강상태를 잘 아는 **동네의원 의사선생님**의 관리를
받을 수 있어 안전합니다.
- **상시적인 건강관리**를 통해 치료효과가 향상될 수 있습니다

**원격의료는 의료기관 방문이 어려운 환자들이 나의 질환에 대해 잘 알고 있는
동네 의사와 편리하게 만날 수 있는 의료서비스입니다.**

정부는 더 많은 의료취약계층의 건강을 돌보기 위한 의료법 개정을 위해
더욱 노력하겠습니다.

무엇이든 물어보세요. 주거지원에 대한 모든 것, 마이홈에서 한번에!

(자료제공 : 국토교통부 주거복지기획과 ☎ 044-201-4741)



주거급여 신청하세요

“전월세를 지원하고, 낡은 집은 고쳐드립니다.”

(자료제공 : 국토교통부 주거복지기획과 ☎ 044-201-4741)



주거급여 신청하세요!

전월세를 지원하고 낡은 집은 고쳐드립니다.

지원대상

중위소득 43% 이하이면서 부양의무자 기준을 충족하는 가구

가구별 수	1인	2인	3인	4인	5인	6인
소득 인정액	70	119	154	199	224	299

단위 : 10만원 (천원 단위)

지원내용

임차가구 기준임대료를 상한으로 임차료 지원
자가가구 주택노후도에 따라 주택개량 지원

신청장소

읍·면·동 주민센터

주거급여 콜센터

1600-0777

마이홈

www.myhome.go.kr



모바일 앱



웹사이트



국토교통부
Ministry of Land, Urban and Planning

집주인 매입 임대 시범사업

(자료제공: 국토교통부 주택정비과 ☎ 044-201-3389)



집주인 매입
임대주택 시범사업

집값의 최소 20%로
매월 확정수익을 받을 수 있습니다!
LH가 해당주택을 시세 80% 수준의
임대주택으로 운영·관리하면서 집주인에게
임대운영 수익의 일부를 확정지급해 드립니다

1 신청자격
다가구, 다세대 등 공동주택(85㎡ 이하)을
매입하여 임대사업을 하시려는 분
(일반형임대사업자 등록)

2 주택 매입자금 지원

- 기금융자
주택가격의 최대 50%, 금리 연 1.5%
다세대 등 공동주택 호당 8천만원,
다가구주택 호당 4억원 한도
- LH 임대보증금 선지급
기금융자 가능액의 60% 이내

3 매월 확정수익 지급
LH가 시세 80%수준으로
임대주택 운영, 공실위험 부담
확정수익 = 시세80%월세 - 용자상환금
- 위탁관리비 - 기타비용



국토교통부



LH 한국토지주택공사

마이홈 콜센터 **1600-1004**

편리하고 경제적인 부동산 전자계약 실시...8월중 서울 전역

(자료제공: 국토교통부 부동산산업과 ☎ 044-201-3418)

■ 부동산거래 전자계약시스템(IRTS)이란?

부동산거래를 종이계약서 대신 온라인상 전자방식으로 계약하는 시스템으로 더 편리하고 경제적이며 안전한 거래가 가능합니다.

(세부내용 홈페이지 <https://irts.molit.go.kr> 참조)

■ 서울시 시범사업 실시(8월중)

서울시 소재 주택은 전자계약시스템을 이용한 부동산거래가 가능합니다.

■ 전자계약시스템의 장점 및 이용 혜택

편리성	<ul style="list-style-type: none"> • 도장 없이 계약이 가능하며 별도의 계약서 보관이 필요 없음 • (임대차계약) 확정일자 무료 자동 부여 • (매매계약) 부동산거래신고 자동 완료
경제성	<ul style="list-style-type: none"> • 대출 우대금리 적용 <ul style="list-style-type: none"> - KB국민은행 : 0.2%p 인하(1억7천만원 대출시 417만원 절약) - 신한카드 : 5천만원 이내 최대 30% 대출금리 할인 • 등기수수료 30% 절감 • 건축물대장, 토지대장 등 부동산서류 발급 불필요
안전성	<ul style="list-style-type: none"> • 계약서 위변조 및 부실한 확인·설명 방지 • 무자격·무등록자의 불법 중개행위 차단 • 공인중개사 및 거래당사자 신분확인 철저

※ [이벤트] 전자계약시스템으로 임대차계약을 하는 대학생 및 사회초년생, 신혼부부 등의 임차인에 대하여 중개수수료 일부를 지원하는 '바우처' 제공 (8월 공고 예정)



여성의 취업을 위한 모든 것 '여성새로일하기센터'

(자료제공 : 여성가족부 경력단절여성지원과 ☎ 02-2100-6204)

- 여성의 취업을 위한 모든 것! 여성새로일하기센터 1544-1199
- 여성새로일하기센터는 출산과 육아, 가사 등으로 경력이 단절된 여성의 취업을 지원하는 종합 취업지원기관입니다. 직업상담에서 직업교육, 취업 연계, 취업 후 사후관리에 이르기까지 구직과 취업에 관련된 모든 서비스를 지원합니다.

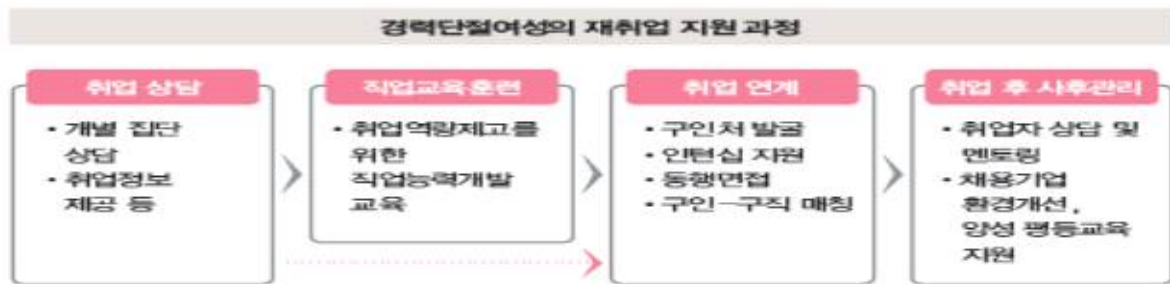

- 새일센터 대표번호(국번없이 1544-1199)나 여성가족부 홈페이지 (www.mogef.go.kr)에서 전국 새일센터와 연간 직업교육훈련 정보를 확인할 수 있습니다.

('16.7월말 기준, 단위 : 개소)

구분	계	서울	부산	대구	인천	광주	대전	울산	경기	강원	충북	충남	전북	전남	경북	경남	제주	세종
일반형센터	126	25	9	4	7	5	2	2	20	7	4	8	7	8	7	8	2	1
경력개발형센터	8	2	-	-	-	-	1	-	4	-	1	-	-	-	-	-	-	-
농어촌형센터	6	-	-	-	-	-	-	-	-	1	1	2	1	-	-	-	1	-
광역센터	10	-	1	-	1	-	1	-	2	-	1	-	1	1	1	1	-	-
총계	150	27	10	4	8	5	4	2	26	8	7	10	9	9	8	9	3	1

일하는 여성의 당당함!

여성새로일하기센터가 되찾아드립니다

직업상담

개발·집단상담
취업정보제공

직업교육훈련

직무훈련
새알역량교육

취업연계

취업연계
인턴십 지원

사후관리 지원

직장적응 교육,
고충상담,
여성친화 기업문화 조성

• 개발상담

개발상담을 통해 적성검사를 받을 수 있으며,
전문 직업상담원이 경력과 학력에 따라
맞춤형으로 전문상담을 해 드립니다.

• 집단상담 프로그램

자신감 향상, 이직지 매이팅 등을 주제로 한
이커와 상담을 통해 자신감을 회복하도록
지원합니다.

• 취업정보 제공

취업정보(여성유망직종, 자격·시험정보,
일자리 등)와 직업교육훈련 정보를
제공해 드립니다.

• 직무훈련

전문기술·기업맞춤형훈련, 취미재능과정 등
3월부터 11월까지 전국 새알센터에서
다양한 훈련과정을 운영합니다.

• 새알역량교육

직업윤리, 직업의식, 직장 내 커뮤니케이션 등을
내용으로 하는 과정별 일 아바를 운영합니다.

※ 교육과정은 센터마다 다양하여
여성가족부 홈페이지에서 확인 가능합니다.
(www.mogil.go.kr)

• 취업연계

적성검사, 직업교육 이수 현황,
경력사항 등을 바탕으로 취업을 연계해 드립니다.
필요시 취업설계사가
면접에 동행해 드립니다.

• 인턴십 지원

기업에 직무적응을 위한 인턴십 기회를 제공하고
취업장려금을 지원합니다.

※ 인턴기간(3개월) 동안
기업에 인턴급여의 일부(월 60만원) 지원

• 취업자 상담 및 멘토링

취업후에도 직장적응교육,
멘토링 등으로 고용유지를 지원합니다.

• 여성친화 기업문화 조성

양성평등교육, 환경개선지원 등으로
여성친화적인 기업문화 조성을 지원합니다.



2016년 8월 국정홍보만화

(중소기업지원정보 '기업마당')

(제작: 문화체육관광부 여론과 ☎ 044-203-2922 / 자료제공: 중소기업청 정책분석과 ☎ 042-481-6861)

중소기업지원정보를 한 곳에 모아 알기 쉽게 제공하는 기업마당



2016년 8월 국정홍보만화

(아동청소년대상 성매매 신고포상금 제도 안내)

(제작: 문화체육관광부 여론과 ☎ 044-203-2922 / 내용문의: 여성가족부 아동청소년성보호과 ☎ 02-2100-6403)

아동청소년대상 성매매 신고포상금 제도 안내



불법 도박 신고(☎ 1855-0112) 협조 안내

(자료제공: 사행산업통합감독위원회 조사홍보과 ☎ 02-3704-0554)



□ 불법도박의 심각한 병폐와 함께 최근에는 청소년들이 스마트폰과 컴퓨터를 이용하여 인터넷 불법도박에 빠져들고 있어 부모님들의 각별한 관심과 지도가 필요합니다.

○ 아울러, 해외 원정도박도 불법이므로 해외여행 시 자제해 주시고, 건전하게 휴가를 보내 주시기 바랍니다.

□ 불법도박(인터넷도박, 불법스포츠도박, 사설경마·경륜·경정·카지노, 사행성 게임장)은 운영자뿐 아니라 참여자도 처벌받는 범죄행위입니다.

* 형법, 사행행위 등 규제 및 처벌특례법과 한국마사회법, 국민체육진흥법 등 각 개별법에 의거 처벌

□ 주민 여러분께서 불법도박 운영자나 이를 알선하는 사람을 알고 있으면 불법사행산업 감시신고센터에 즉시 신고하여 주시기 바랍니다.

○ 신고내용은 불법도박 운영자에 대한 인적사항, 연락처, 근거지, 차량번호, 증거자료 등을 신고하시면 됩니다.

○ 신고자의 정보는 철저히 비밀을 지켜드리며, 신고 건에 대해서는 포상금지급 심사위원회 심의를 거쳐 최대 2,000만원의 포상금을 지급합니다.

□ 사행산업통합감독위원회는 불법도박 · 도박중독 없는 건강한 사회를 만들기 위해 최선을 다하겠습니다. 여러분의 신고를 기다리고 있습니다.

◆ 불법도박 신고(☎ 1855 - 0112, 인터넷(www.ngcc.go.kr)), 도박중독 24시간 무료상담(☎ 1336) ◆

6·25 전사·실종자 신원확인을 위한 시료채취 참여

(자료제공 : 국방부 유해발굴감식단 대외협력과 ☎ 02-811-6567)

6·25 전사·실종자



대한민국 영웅,
명예 찾기
수령된 전사자 유해발굴감식단

신원확인을 위한 시료채취!



유가족 유전자 시료채취



연예장병 유전자 시료채취



전세계 연년막인 홍보

단 한 번의 유전자 시료채취로

60여년 간 돌아오지 못한

철육의 신원을 찾을 수 있습니다.



6·25 전세계 일동봉안식

[유가족 유전자 시료채취 참여 안내]

- 참여대상** 전사자 유해를 찾지 못한 친·외가 8촌까지
- 채취장소** 가까운 보건소, 보건지소, 군병원, 유해발굴감식단(서울현충원 내), 우편접수 가능
 ◆ 입영장점(훈련병)은 입영부대(교육부대)에서 채취 (장병 친인척, 지인 등 참여가능)
 ◆ 기간장병은 소속부대 인사담당자에게 신청
 ※ 참여시 위로휴가(3박 4일), 기념품 제공
- 준비서류** 제적등본(주민센터 발급), 유족증 사본, 전사통지서 사본 중 택일
- 전화문의** 국방부 유해발굴감식단 1577-5625(오! 6·25)
- 인터넷** [www.withcountry.mil.kr\(m.withcountry.mil.kr\)](http://www.withcountry.mil.kr(m.withcountry.mil.kr))



국방부 유해발굴감식단(MAKRI)
MND Agency for KIA Recovery & Identification

병영생활고충, 군범죄·성폭력, 방위사업비리 신고/상담: 「국방헬프콜 ☎1303」

(자료제공: 국방부조사본부 ☎ 02-748-1988)

대한민국 국방부
함께해요! 대한가군

국방 헬프콜





국방헬프콜이
모든전화로

1303

24시간 365일!

- 군전화, 공중전화, 일반전화, 휴대전화 등 모든 전화로 신고/상담 가능
- 사이버신고/상담
 - 인터넷: 부대별 홈페이지 "국방헬프콜" 배너
 - 인터넷/모바일: 검색창에서 "국방헬프콜" 입력



국·예·공군헌병 합동근무
국방부조사본부
CRIMINAL INVESTIGATION COMMAND

진실을 추구하고
인권을 보호한다!

병영생활고충상담 전문상담관 수신

- 복무부적응, 인권침해, 자살예방을 위한 위기상담 등

군범죄·성폭력 신고/상담 전문상담관 수신

- 군내 성 관련 인권침해 신고 및 피해자 상담
- 군인 / 군무원이 관련된 각종 범죄, 군과 관련된 민간인 범죄
- 병영내 악·폐습 / 인권침해 / 군기문란 행위 / 각종 사고우려요인
- 기타 군과 관련된 부정부패 및 사건 / 사고 처리에 대한 문의 등

방위사업비리 신고/상담 전문상담관 수신

- 방위사업, 군납, 부정군수품 거래 및 유통관련 범죄 등

※ 군관련 범죄신고시 최고 5,000만원의 보상이금 지급됩니다.

양도소득세 종합안내 !

납세자의 눈높이에 맞춰 양도소득세가 쉬워집니다

(자료제공: 국세청 부동산납세과 ☎ 044-204-3414)

- 국세청은 납세자가 양도소득세 관련 정보를 한눈에 확인하고 편리하게 전자신고 할 수 있도록 「양도소득세 종합안내」 포털을 구축하여 서비스를 개시하였습니다.

* 국세청 홈택스(www.hometax.go.kr) → ‘양도소득세 종합안내’ 접속

- 부동산 등을 양도하거나 양도예정에 있는 납세자는 모의세금 계산 프로그램을 통해 예상되는 세금을 미리 계산해 볼 수 있고, 미리채움(Pre-filled)*된 신고정보를 통해 쉽고 편리하게 전자신고 할 수 있도록 하였으며,

* 1개 부동산 양도자 대상으로 양도월의 말일부터 1개월 이후 제공

- 실생활과 밀접하고 알아두면 유용한 1세대1주택 비과세 등 양도소득세에 대한 기본내용을 알기 쉬운 이미지 형태로 제공하고, 다수 납세자가 관심을 갖는 주요 절세사례에 대한 설명자료를 제공하고 있습니다.

- 또한, 납세자가 언제 어디서나 편리하게 전자신고 할 수 있도록 모바일 기기를 이용한 양도소득세 신고와 첨부서류 제출 서비스를 개발하였습니다.

- 국세청 홈택스 앱(App)을 통해 1개 부동산 양도자의 모바일 신고가 가능하고, 양도·취득계약서, 공제할 비용에 대한 첨부서류는 갖고 있는 모바일로 촬영하여 전자제출할 수 있습니다.

- PC에서 전자신고한 경우에도 모바일 기기를 통해서 첨부서류를 전자제출할 수 있습니다.

참고

양도소득세 종합안내 서비스 이용방법



국세청홈택스(www.hometax.go.kr)에서
양도소득세 종합안내 클릭



쉽고 간편한 양도소득세 전자신고 방법

양도소득세 전자신고, 번거롭지 않아요!
국세청 홈택스에 접속하고
양도소득세 전자신고하면 끝!

01 홈택스(www.hometax.go.kr) 접속

- 일반 로그인 ⇒ 아이콘 '양도소득세 종합안내' ⇒ 전자신고
- 비회원 인증서 로그인 ⇒ '양도소득세 종합안내' ⇒ 전자신고

02 신고서 작성 / 제출

예정신고 작성버튼 클릭
(1개부동산양도자 간편신고, 그 외 일반신고)

기본사항(양도자 및 양수자 정보) 입력 ⇒
양도소득금액계산 ⇒ 세액계산 ⇒ 신고서제출



03 증빙서류제출 / 납부



복잡한 양도소득세 신고 모바일 홈택스로 한번에!

양도소득세 신고, 어렵지 않아요!
스마트폰으로 '국세청 홈택스' 앱 설치하고
양도소득세 신고하면 끝!

모바일 홈택스 신고방법

01 국세청 홈택스 앱 설치

- 안드로이드 'Play 스토어' 또는 i-os 'App Store'에서 무료로 다운로드
- '국세청'으로 검색 후 '국세청 홈택스' 설치

02 로그인 후 세금신고 터치

- '양도소득세 간편신고' 터치
- 기본정보와 거래가액 등을 입력하여 양도소득세 자동계산



['국세청 홈택스' 앱을 이용한 양도소득세 신고]

03 신고서 제출 터치

- 양도소득세를 자동계산하고 신고내용 확인 후 '신고서제출'터치
- 접수증 확인

※ 모바일 앱을 통한 신고는 1개 물건 양도지만 가능하니 이에 해당하지 않는 납세자는 인터넷 홈택스를 이용해 주시기 바랍니다.

법령-조례 원클릭서비스 개통 1주년

(자료제공: 법제처 대변인실 ☎ 02-2100-6516)

○ 법령-조례 원클릭서비스 개통 1주년 성과 및 향후계획

법령-조례 원클릭서비스 개통 1주년

국가법령정보센터(law.go.kr)에서
법령-조례 원클릭서비스를 통해 확인해보세요!



법이 바뀌면 조례도 바뀌어야 합니다

법령 개정 알림 서비스

상위법령 제·개정 사실을
메일로 받아볼 수 있습니다



조례 신호등 체계

조례의 정비진행상황(청정·자연·완곡)을
확인할 수 있습니다

1

적극적인 시민 입법자가 늘어나고 있습니다

원클릭을 통해
조례 제·개정 필요성을 알게 되어
지자체에 조례 입안을
작성 건의·요청한 경향이 있다



2

지방자치단체도 변화의 흐름에 앞장서고 있습니다



3

규제완화 조례가 신속히 정비되어 지방규제가 대폭 개선되었습니다

원클릭서비스에
봉합리한 지방규제
6,440건을 공개 후
30% ('15.8월) 초기 정비율

국민의 감시 강화 및
정비 촉진



법제처



행정부 3.0

정부 보조금 부정수급 신고

(자료제공: 국민권익위원회 복지·보조금부정신고센터 ☎ 02-2110-6527)

정부 보조금 부정수급 신고하세요!



- | | |
|-------|---|
| 신고대상 | 농축임업분야, 연구개발비, 복지분야 등 각종 정부 보조금 부정수급 |
| 신고상담 | 국번 없이 110 |
| 팩 스 | 044) 200-7972 |
| 인터넷 | 국민권익위원회 홈페이지 www.acrc.go.kr |
| 방문·우편 | (03740) 서울특별시 서대문구 통일로87 (임광빌딩 신관 1층) 「복지·보조금 부정 신고센터」 |

※ 신고자는 신분·비밀 보장과 신분보호 및 최대 30억원의 보상금 또는 최대 2억원의 포상금 지급받을 수 있음

부패신고

(자료제공: 국민권익위원회 심사기획과 ☎ 044-200-7694)

부패·공익 침해신고
1398·110

정렬한 세상



부패신고

신고자에 대한 철저한 **신분·비밀보장**
최대 30억원 보상금 지급

- 신고상담 국번없이 ☎ **1398** (일상고발) 또는 **110**
- 인 터 넷 www.acrc.go.kr
- 모바일 앱 부패·공익·복지보조금 부정 신고앱
- 방문·우편 국민권익위원회 부패·공익침해센터

 국민권익위원회
Anti-Corruption & Civil Rights Commission



공익침해행위 신고

(자료제공: 국민권익위원회 공익심사정책과 ☎ 044-200-7757)

국민결함 110
정부만원 110

부패·공익침해 신고

1398



당신의 양심에 + 안심을 더합니다

"세상을 바꾸는 힘!"

공익신고

안심하세요!



공익침해행위를 신고한 분은 철저하게 보호하고 지원해 드립니다.

- ✓ 보호 조치 : 신분비밀보장, 신분보호, 신분상 불이익조치 금지
- ✓ 보상 지원 : 최고 20억원의 보상금 및 포상금, 구조금 지급
- ✓ 법적 책임 감면 : 직무상 비밀준수 의무 면제, 신고자의 범죄 혹은 위법행위에 대한 형법, 징계 및 물리적 행정처분의 감면

공익침해행위란?

국민의 건강과 안전, 환경, 소비자의 이익 및 공정한 경쟁을 침해하는 행위를 말합니다.
불법 건강보조식품 판매, 교량 부실 시공, 폐기물 불법매립, 유사 석유 판매, LPG 가격담합 등



국민권익위원회

부패·공익침해신고센터 (서울사무소)
2017년 서울특별시 서대문구 통일로 57



110 정부민원안내콜센터

(자료제공: 국민권익위원회 110콜센터 ☎ 02-2110-6508)

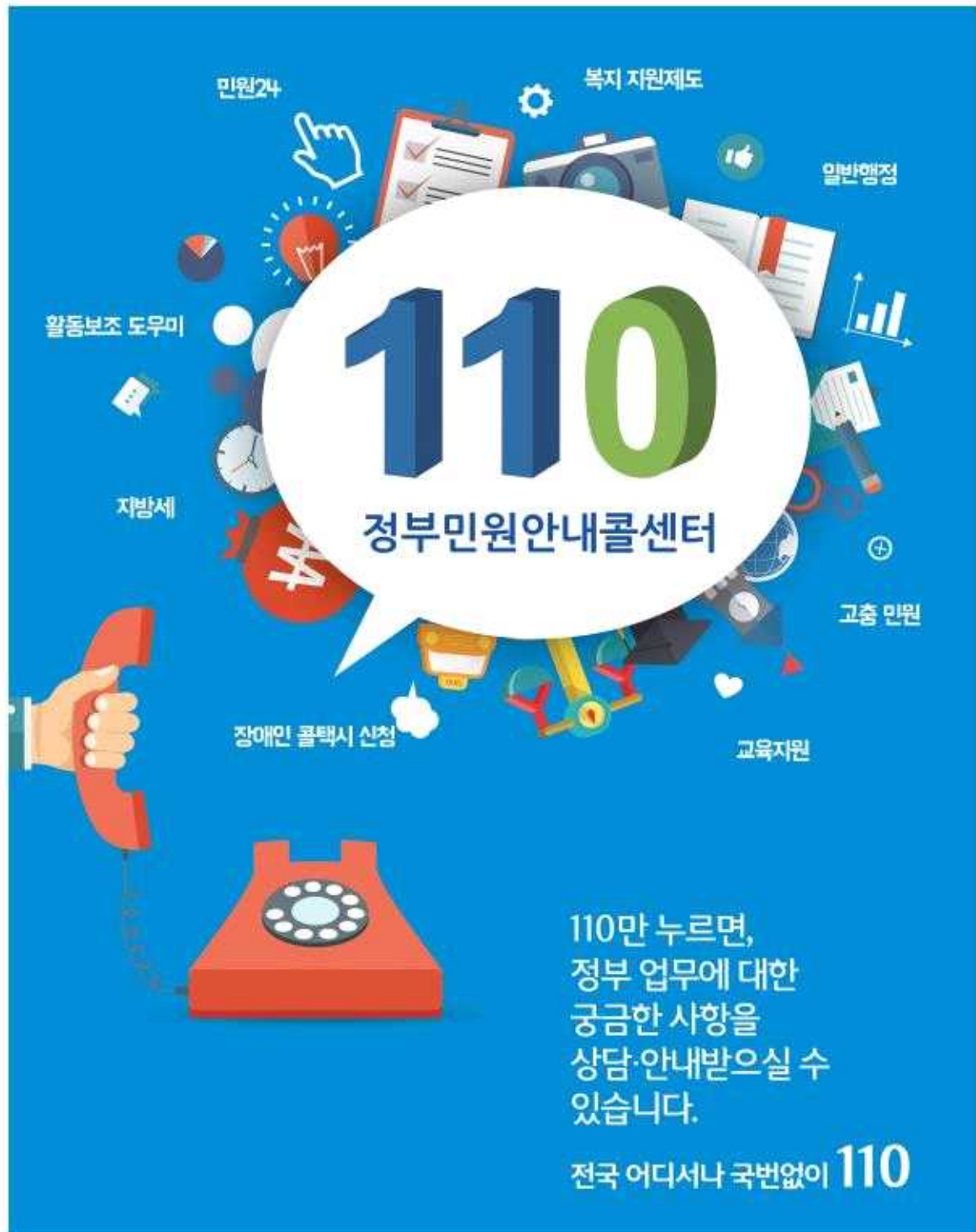

The graphic features a central white speech bubble containing the large 3D numbers '110' and the text '정부민원안내콜센터'. Surrounding this bubble are various colorful icons representing different government services: a hand cursor, a checklist, a camera, a thumbs up, a bar chart, a globe, a magnifying glass, a lightbulb, a clock, a speech bubble, a dollar sign, a graduation cap, a person, a gear, a document, a pie chart, a speech bubble, a hand holding a red telephone receiver, and a red rotary telephone. Text labels in Korean are placed around the icons: '민원24' (top left), '복지 자원제도' (top right), '일반행정' (middle right), '고충 민원' (bottom right), '교육지원' (bottom right), '장애인 콜택시 신청' (bottom left), '지방세' (middle left), '활동보조 도우미' (middle left), and '자방세' (middle left).

110만 누르면,
정부 업무에 대한
궁금한 사항을
상담·안내받으실 수
있습니다.

전국 어디서나 국번없이 110

온라인 행정심판 포털

(자료제공: 국민권익위원회 행정심판총괄과 ☎ 044-200-7812)

"국민의 행복한 변화가 시작됩니다"

행정심판

인터넷으로

간편하게 청구하세요!



신속·공정한 권리구제

온라인 행정심판

www.simpan.go.kr



행정심판위원회가
행정청의 위법·부당한 처분으로부터
국민의 권리를 지켜드립니다.

행정심판 대상

- 각종 인·허가 및 면허·자격 관련 처분
- 영업정지·과징금·부담금 등 부과 처분
- 정보공개 거부 처분
- 학교폭력 재심결정
- 운전면허 취소·정지 처분
- 국가유공자 등록 거부 처분 등

전화문의 전국 어디서나 국번없이 110



국민권익위원회

「우리 家 최고야!」 병무청 공모 행사

(자료제공 : 병무청 ☎ 042-481-2706)



병무청

별난 병역! 별난 사연!

우리 家 최고야!

- **신청기간** 2016.07.21(목)~08.31(수)
- **신청자격** 병역이행 사례가 자랑스럽고 특색 있는 가족 누구나
예시) 여성 3대가 군 복무를 한 경우
형제 및 사촌이 모두(10명 이상) 현역을 마친 경우
가족이 모두 특수부대(해병대, 특공대 등)에서 복무 한 경우
형제 및 사촌이 모두 해외 파병에 참가한 경우
- **신청방법** 가까운 지방청 방문 또는 우편, 팩스 접수
- **제출서류** 신청서, 제적등본 및 가족관계증명서, 병역사항 관련 증빙자료
- **선정발표** 2016년 9월 중순 병무청 홈페이지 및 개별통보(신청자 전원)
- **포상내역**

구 분	대상	금상	은상	동상
가문수	1	2	5	10
상 금	100만원	50만원	30만원	10만원

※ 선정된 가문에는 기념패 수여
- **유의사항** 신청서에는 가족대표의 이름, 주소, 전화번호 등을 반드시 기재
우수 사례는 병역이 자랑스러운 사회 만들기 홍보에 활용될 수 있음
- **문 의** 병무민원 상담소(☎1588-9090), 지방병무청 운영지원과

독립유공자의 후손을 찾습니다.

(자료제공 : 국가보훈처 공훈심사과 ☎ 044-202-5457)

▷ 대상 : 정부로부터 건국훈장, 건국포장, 대통령 표창을 받은 독립유공자
중 후손이 확인되지 않아 훈장(포장, 표창)을 전달받지 못한 분

※ 후손의 범위 : 직계비속 및 방계가족

▷ 제출 서류 : 족보, 제적등본(가족관계증명서), 당안·호구부(중국), 출생·사망
증명서 등 독립유공자와의 가족관계를 확인할 수 있는 자료

▷ 기간 : 연중

▷ 문의처 : 30113 세종특별자치시 도움4로 9 국가보훈처 공훈심사과
☎ 044) 202-5457

※ 독립유공자 명단은 국가보훈처 및 지방보훈관서, 광복회 홈페이지에서 확인
할 수 있습니다.

9월의 독립운동가 나중소 장군

(자료제공: 국가보훈처 공훈심사과 ☎ 044-202-5451)

국가보훈처(처장 박승춘)는 광복회, 독립기념관과 공동으로 청산리대첩에서 활약한 나중소 장군(羅仲昭, 1867.4.13.~1928.8.18.)을 2016년 9월의 독립운동가로 선정하였다.

선생은 경기도 고양군(현재 서울 정릉) 출신으로 16세에 무과에 급제한 후 대한제국 무관학교에서 수학하였다. 대한제국 진위대 부위(副尉)로 재직 중 일제에 의해 군대가 강제로 해산 당하자 만주로 망명하여 대한군정서(북로군정서) 등에서 무장투쟁을 벌였다.

1919년 3월 선생은 북간도 왕청현에서 서일 등 대중교인을 중심으로 조직된 대한정의단의 교관으로 초빙되어 수백 명의 무장 독립군을 양성하였으며, 같은 해 10월 북로군정서로 개편되자 참모부장에 임명되어 사령관 김좌진을 보좌하며 부대를 이끌었다.

선생은 북로군정서군의 사관연성소 교수부장으로 300여 명의 독립군 사관을 양성하였으며, 연성대 대장으로 청산리대첩에 참전하여 백운평과 천수평 전투에서 일본군을 크게 무찔렀다. 청산리대첩은 김좌진의 북로군정서군과 홍범도의 연합부대가 1920년 10월 21일부터 6일 간 청산리 일대에서 일본 정예군대와 10여 차례 벌인 전투였다. 1,300명의 독립군 연합부대는 연대장 1명, 대대장 2명을 포함한 일본군 1,200여 명을 사살하는 등 대승을 거뒀다.

청산리대첩 후 선생은 북간도를 거쳐 러시아 이만 지역으로 이동하여 1921년 4월 36개 독립군 단체들이 모여 결성한 대한독립단 참모로 선임되었다. 그러나 1921년 6월 자유시참변이 일어나자 선생은 북만주로 돌아왔다.

1922년 1월 안도현 군인양성소 사령관에 임명되어 국내진공작전을 추진하였으며, 같은 해 8월에는 9개 독립군 단체들의 군사통일체로 대한독립단을 재건하고 전 만주 독립군 단체들의 통합을 추진하였다. 그 결과 1924년 3월 대한군정서가 재조직되었고, 선생은 서무부장 겸 참모에 임명되었다.

1925년 3월 영안현에서 신민부가 조직되자 선생은 중앙집행위원회 참모부 위원장에 임명되었으며, 같은 해 9월 신민부와 정의부의 연합부대에서 간도의 훈춘, 장백 및 함경도 등을 관할하는 서남로향관(餉官)에 임명되었다.

선생은 1928년 8월 신민부 지방조직을 설치하던 중 돈화현 산중에서 숨을 거두었다. 정부는 독립군 양성과 청산리대첩에서 무장투쟁을 벌인 나중소 장군에게 1963년 건국훈장 독립장을 추서하였다. [77].

【 첨부 】 관련 이미지



나중소(羅仲昭)

1867. 4. 13. ~ 1928. 8. 18.

경기 고양(현재 서울), 독립장(63)

9월의 6·25전쟁 호국영웅 김동석 대령

(자료제공 : 국가보훈처 제대군인정책과 ☎ 044-202-5720)

◆ 맥아더가 인정한 디스 맨(THIS MAN), 김동석 ◆

국가보훈처는 ‘김동석’ 육군 대령을 2016년 9월의 6·25전쟁 호국영웅으로 선정하였다.

- 1950년 7월, 화령장 전투에서 제17연대 11중대장으로서 우리군의 승리에 크게 기여했으며 이 승리로 제17연대 전 장병은 1계급 특진의 영광을 얻음
- 1950년 9월, 미8군 정보연락장교로서 서울탈환작전을 위한 결정적인 적군의 정보를 수집하여 UN군사령부에 제공함. 이 보고를 받은 맥아더 장군은 김동석 대령에게 “This man”이라는 별칭을 붙여줌

김동석은 1948년 12월 육군사관학교 8기로 입교하여 1949년 졸업과 동시에 소위로 임관, 수도경비사령부 제17연대 11중대장으로 임명되었다. 1950년 한국 전쟁이 발발하자 북한군 제15 사단 45연대와와의 화령장 전투에서 적군을 궤멸시키는 혁혁한 공적을 세워 전 연대원이 1계급 특진의 영광을 누리는데 결정적인 역할을 하였다.

1950년 9월 김동석 대령은 미8군 정보연락장교로 파견되어 서울 탈환작전을 위한 첩보업무를 담당하였다. 이후, 그는 육군첩보부대 지구대장을 역임하는 등 수많은 전공을 세웠으나 보안을 중시하는 첩보부대 특성상 그가 세운 공적은 좀처럼 알려질 수가 없었다.

매사에 성실하면서도 투철했던 그가 수집한 적군의 핵심 정보는 맥아더 장군에게 직접 전달되어 아군의 서울 탈환과 북진 작전에 커다란 영향을 미친 것으로 알려져 있다. 맥아더 장군에게 “디스 맨(This man)”이라는 별칭을 받을 정도로 신임을 얻었던 그는 유엔군 내에서 한국군의 정보작전 능력을 인정받는 개가를 올렸다.

2002년 미국정부는 김동석 대령의 알려지지 않은 전쟁 중의 공적을 인정하여 ‘전쟁영웅’ 칭호를 부여하였다.



김동석
(1923.8.23 - 2009.3.26)
상훈 : 미국 동성훈장

9월의 현충인물 ‘차일혁 경무관’

(자료제공: 국가보훈처 국립대전현충원 현충과 ☎ 042-820-7062)

- 국립대전현충원(원장 권율정)은 9월의 현충인물로 칠보발전소 탈환과 지리산을 장악한 빨치산 남부군 총사령관 이현상 사살 사건을 총 지휘한 차일혁 경찰 경무관을 선정했다.
- 6.25전쟁이 한창인 1951년 1월 빨치산 2,500여명은 칠보 발전소를 포위하였다. 칠보 발전소는 당시 남한 유일의 전기를 공급하는 수력발전소였다.
- 18전투대대장이었던 차일혁 경무관(당시 총경)은 망설임 없이 75여명의 병력을 이끌고 50여일간 생사를 초월한 전투로 빨치산을 격퇴하였다.
- 1953년 9월 빨치산 남부군 총사령관 이현상과 그 휘하 부대를 발견한 차일혁 경무관은 치열한 교전을 끝에 이현상을 사살하고 그의 부대를 모두 섬멸시키는 전과를 올렸다. 이를 계기로 빨치산들의 기세는 크게 꺾이게 되었으며 토벌 작전도 마무리될 수 있었다.
- 차일혁 경무관은 수많은 전공에도 불구하고 전쟁영웅보다는 인간을 사랑하고 민족을 아끼는 휴머니스트로 더욱 높게 평가된다.
- 아무도 거두지 않아 방치되던 공비 대장 이현상의 시신을 화장하고 장례를 치러주고 부하들에게는 보복 공격을 금지하며 파상풍으로 죽어가는 공비에게 본인의 피를 뽑아 수혈을 해주기도 했다.
- 또한 공비토벌을 위해 화엄사를 불태우라는 상부의 명령을 받고 고심 끝에 은신을 막을 최소한의 방책으로 문짝만을 뜯어내 불태우고 천년고찰을 지켜내기도 했다.
- 정부는 차일혁 경무관의 공로를 기려 화랑무공훈장을 추서하고 국립대전현충원 경찰제1묘역에 안장했다.

* 붙임 : 사진 1부. 끝.



인물사진(차일혁 경무관)

9월의 호국인물 강길영 해병중위(1930.9.22.~1951.9.1.)

(자료제공: 전쟁기념관 홍보팀 ☎ 02-709-3109)

전쟁기념관(관장 이영계)은 6·25전쟁 당시 924고지 탈환에 앞장서다 산화한 강길영(姜吉泳) 해병 중위를 2016년 '9월의 호국인물'로 선정, 발표했다.

강길영 중위는 1930년 9월 경북 상주군에서 태어났다. 1949년 4월 해병대에 자원입대해 인천상륙작전, 수도 서울 탈환작전 등에 참전했고, 1951년 소위로 임관 후에는 가리산지구 전투 등에 참전해 전공을 세웠다.

6·25전쟁의 공방전이 고지전으로 접어든 1951년 7월, 강길영 소위(당시 계급)가 속한 해병 제1연대는 인제 북쪽 21km지점에 위치한 평촌으로 향했다. 그 곳에서 미 해병 제1사단과 함께 월령산 서북쪽 924고지-1026고지-1055고지를 사이에 두고 북한군 최고의 전투력을 자랑하는 제1사단 3연대와 치열한 교전을 펼쳤다. 이 지역을 확보하면 편치불(강원도 양구 해안면)을 제압할 수 있고, 이를 통해 적의 근거지 제어는 물론 중동부전선의 전반적 형세를 장악하는 전략적 목표를 이룰 수 있기 때문이었다.

924고지의 공격을 담당한 해병 제1연대는 제11중대를 우일선으로 하여 적의 치열한 포격과 집중사격에 저항하며, 적진 100m 전방까지 다다랐다. 마지막 최후의 돌격을 앞둔 순간, 중대장 육동욱 중위가 적탄에 맞고 쓰러지자 아군은 순식간에 혼란에 빠졌다. 이때 중대 선임장교였던 강길영 소위가 선두에 나서 진격을 감행했으나 빗발치는 적의 탄환을 피하지 못하고 작전 성공을 눈앞에 둔 채 장렬한 최후를 맞이하고 말았다. 그의 희생을 목격한 장병들은 분기탱천하여 반격에 나섰고, 그의 희생이 있었던 다음날 924고지를 탈환하는데 성공했다.

정부는 고인의 전공을 기려 1953년에 1계급 특진과 함께 충무무공훈장을 추서했다.

9월 1일(목 14:00) 전쟁기념관 호국추모실에서는 해병대 주요인사 및 유관단체가 참석한 가운데 고인을 추모하는 현양행사가 거행된다.



인물사진(강길영 해병중위)
1930.9.22.~1951.9.1.